京城日報

本紙定價　發行所　京城太平通一丁目　合資會社京城日報社
發行兼編輯人　奥田直
印刷人　小川三之介

十二月二十四日夕刊（朝夕併せて八頁）

◇講和條約調印期

倫敦來電＝佛紙エコー、ドパリは講和條約は明年六月中に調印せらるべしと報ぜり（東京特電）

◇講和内交渉通知

巴里來電＝米國大統領ウイルソン氏は聯合國の主なる人々に對し講和に關し成る可く速かに内交渉を開始したき旨を通知したり（露國電報）

◇獨逸外相決定

某所着電＝在丁抹獨逸公使ブロックドルフ、ランツアウ伯は獨逸外務大臣に任ぜられたる旨二十日ウオルフ電報は報ぜり（東京特電）

◇スミルナ形勢險惡
土國軍隊スミルナ郊外に集中

倫敦來電＝君府よりの報道に依れば小亞細亞スミルナ地方形勢險惡となり同地青年土耳其黨は土耳其軍隊を援けて武器を供給し該土耳其軍隊はスミルナ市の郊外に集合して其陣地を固めたり而して聯合國艦隊は是が驅逐法を協議しつゝありと（東京特電）

◇西班牙暴動勃發

巴里來電＝十二月十六日西班牙ヴァセロナ及びビルバオ兩市に政治的性質を帶びたる暴動惹起し其結果議會は休會したり（東京特電）

◇互惠通商條約要望

副大統領マーシャル氏は聯合與國間に互惠通商條約締結せらるゝに非ざれば現存の交誼的關係は永續せずと述べ尚米國商船の擴張を稱揚し更に船舶業者に對しては反對意見を述べたるも船舶業に補助金を交附するよりは寧ろ望ましき事なりと謂へり（華盛頓電報）

◇オムスク軍人團體反對

オムスクに於ける軍人團隊はコルチャック政府に對し反對の態度を執り來りし爲め同政府は近く大改革を爲さん形勢あり（哈爾賓電報）

◇貴族院各派交渉會

貴族院にては二十三日午前十一時より院内に於て各派交渉會を開き德川議長、細川侯、松浦伯、青木子、江木、谷森の兩氏並に柳田書記官長等出席憲法發布三十年記念祝賀會開催の件に關し協議せるが大體衆議院決議に同意する事とし正午散會せり（東京特電）

◇衆議院各派交渉會

衆議院にては二十三日午前十時より議長室にて各派交渉會を開き大岡議長濱田副議長を始め望月、島田（政友）山道、川崎（憲政）前川、近藤（國民）津末、小川（新政）松井、津田各代議士並に寺田書記官長出席第四十一回帝國議會に關し協議の結果左記事項を決定し同十一時散會せり（東京特電）

（一）議席は大體前議會通りにする事（二）控室同上（三）廿五名未滿の議員團體は交渉團體と認めず（四）勅語奉答文起草委員は十八名とす（五）本會議日、委員會日、質問日等は前議會通りとす（六）常任委員、特別委員數は從前通りとす

◇寺内元帥參内

寺内元帥は歳末賜金拜受御禮の爲め二十三日午前十一時半參内したり（東京特電）

◇出征將卒給與規則改正

二十三日勅令第三百九十四號を以て出征將卒に對する給與規則改正公布せられたり改正の内容は戰地に在る者の戰時增俸の增加並に下士卒に對し日用品を支給する途を開きたるものにて戰地に在る下士以下の給與を潤澤ならしむる趣旨に出たるものなりと（東京特電）

◇學校新設計上

文部省にては御内帑金御下賜の聖旨を體し明年度に高等學校三、高等工業學校一を新設する事とせるが尚右の外將來高等學校十六、實業專門學校十七、單科大學並に分科大學の新設八校合計四十五校總額四千四百萬圓を計上せりと傳へらる（東京特電）

◇植民地公債支辨事業費

事業公債金特別會計こす朝鮮、臺灣、樺太等の公債支辨事業費（明年度の公債募集額二百五十萬圓）は明年度より事業公債金特別會計とし繁雜なる手數を省略する事に協定せりと（東京特電）

◇救濟調査總會

内務省に於ける救濟調査總會は二十三日午前九時より開會勞働と資本こを圓滑ならしむる施設に就き審議し次いで失業者救濟に關する施設に就き添田地方局長の說明あり結局特別委員を擧げて愼重審議する事に決し正午散會せり（東京特電）

◇都市調査總會

都市計畫調査總會は二十三日午前九時より内務省に開會建築法案に就き審議し全部可決の上正午散會せり（東京特電）

◇政友總務會

政友會總務會は二十四日午後首相官邸にて開會對議會策其他に就き協議すべしと（東京特電）

◎檢疫委員手當旅費支給改正

二十五日總督府令を以し檢疫委員手當及び旅費支給規定を改正し官吏に非ざる檢疫委員に對しても一般官吏同樣これを準用さるべき旨發布の筈なるが同令は大正七年十月十六日以降の内地旅行及び大正七年十月十六日以後の朝鮮内旅行にこれを適用すべき旨附則を以て定められたり

◎獸醫檢査委員手當旅費支給改正

二十五日府令を以て獸疫檢査委員手當及び旅費支給規定中若干の改正を加へ大正七年十月十六日以降の旅行にこれを適用さるべき旨發布さるべし

◎助產婦看護婦養成規程中改正

總督府醫院及び道慈惠醫院助產婦看護婦養成規程中養成人員は各科を通じ四十人に增加し尚學資定額は從來内鮮人間に差を設けありたるを今回の改正に由り内鮮人共一人月額十二圓以内に改め大正八年一月一日より施行さるべき旨二十五日府令を以て發布さるべし

◎戰後の我財界
鮮銀理事　木村雄次氏談

木村鮮銀理事は總督府の招電に接し二十三日南大門發急行列車にて入京せるが車中談に曰く

歐洲の大戰亂も漸く終局を告げ各國ともに戰後の施設準備に汲殺されて居る元來戰後の經濟其他に關しては英國のロイド、ジョージ米國のウイルソン氏等が盛んに其の▲主義意見を披瀝して居る樣である國際聯盟說の如き海洋自由問題の如き或は自由貿易より保護貿易に變化せんとするが如き傾向すらも示しつゝある或は小資本家の分立を抑けて大資本に糾合し以て這間の經濟關係を獨占せんとするが如き也處には種々なる方策と傾向とを示しつゝある殊に英國のミツドレーイド、バンクの頭取たるホールデン卿の如き戰爭の時期界に於ける大立物として寧ろ戰前より引續きたる經濟界の重鎭として盛んに意見を吐いて居るが氏の意見はロンドン、タイムス等で、國々會記事よりも▲寧ろ重用視せられつゝあるに鑑みても如何に其の有力にして的確なるかを想像するに足るものがあると言はねばならぬ氏の所說として英國の貿易に保護政策を採り戰後は金の國外流出を防止禁壓すべしと云ふが如き傾向を示せるものがある然るこきはロンドンは從來、世界の大市場たるを得ざるここに遷移し從來ロンドンに行けば總ての決濟の可能なりしものもソウは行かぬこミゝなりはせぬか本問題の如きは隨分社會的經濟問題であらねばならぬ兎に角右樣の狀態で戰後の財界に對しては世界の列强が競うて其の▲施設方策に就いて研究してゐるから戰後に於ける我財界には多少の波瀾は免れまいが其處に大恐慌を捲き起し大變革が行はれると言ふが如き事は到底想像されぬ所である即ち大勢に於て差したる變化は見まいと思ふ所で日本には銀行の數が餘りに多過ぎる從つて一銀行の資本額は極めて微細なもので即ち之を計數的に說明すれば日本全國に特殊銀行を除いた丈けで一千四百の銀行がある其の拂込資本合計が約四億之れを英國の銀行數四十資本額八億に比較すると▲資本總額に於て英國は日本の二倍行數に至つては遙かに少い即ち一銀行の資本金は日本の其れに比して遙かに多數を算してゐる日本の銀行に在つては其の資本額が甚だ小い結果僅の資金貸出に對して直ちに恐慌の伴なふと云ふ譯で從つて銀行自身の立場より今後は回收を始めねばならぬ事に啓着する此等小銀行にして盛んに回收を開始すれば勢ひ大なる銀行に於ても已むなく回收せねばならぬ樣なことになる譯である然らば即ち我經濟界の波瀾恐慌は免れぬこになるのである斯く言へば大口の▲資金貸出をせねばよからうこの質問は當然起るかも知れないが銀行として其處が思ふ通りに行かないのである他に銀行もあり關ふることだから之れに應じない譯には行かぬこミになる此れを遽の回收を企る事になるから之れが我々の憂慮してゐる財界の問題である政府の豫算も略決定されて約十億を算してゐる帝國に於て十億の政府豫算を成せる事は未だかつてない事で而も政府は今後の案件に對しては追加豫算を以て事を運ぶこ云ふ方針らしい既に戰後に處する政府の大方針も相當研究されてゐるこここでもあり▲物價の如きも先づ頭を打つた形勢にある以後こても一高一低の小波瀾は免れまいが大勢に於ては一高一低の裡にも漸落を辿るであらう

◎定例長官會議

二十四日午前十時より總督府第一會議室に於て定例長官會議を開き山縣政務總監始め各部長官並に所屬官署長參集重要政務に就き審議する處ありたり

◎鮮銀の當期成績
預金貸出激增

朝鮮銀行當期の營業成績を聞くに同行は一期一期こ漸次好成績を擧げつゝあるは時勢の要求に伴なひ▲業務發展の歩を進めたるによる當期に於ては滿洲こ支那の連絡上天津濟南の兩地に支店を設置して日支貿易こ對鮮滿貿易に資する所あり更に時局の發展に伴ひ西伯利の各地に派出所を特設して露票交換その他臨時事務を開始したる他方には對支借款その他特種放資の增加を要するもののあり之等の事實は鮮滿に於ける諸物價の騰貴と業務擴張に伴なふ財界の好況こ相俟つて資金の需要を增加したる結果當然にして銀行券の發行高は昨年下半期末六千二百萬圓今年上半期末六千七百萬圓に對し昨今は▲一億圓台を突破し居り預金は昨年下半期末八千八百萬圓今年上半期末一億二千五百萬圓に對し此十二月七日現計は一躍▲一億八百萬圓に達し貸出金は昨年下半期末一億一千四百萬圓本年上半期末一億四千六百萬圓に對し此の十二月七日殘りは實に二億二千七百萬圓の數字を示し約倍加の勢ひを以て膨脹せるを見る之等の發達に應ずるため同行は資本金の倍額增加をなして四千萬圓こしその新株の一部を額面以上の發行にて異常の好況を以て市場に賣出したるは蓋し同行の▲前途多望の致す所たり右の次第なるを以て今期の總利益金も亦前期に比しその數額を增加したるも一方今期は前記新設支店及び西伯利の各派出所新設その他時局關係に基く失費亦多大なりしため純益勘定に於てはその割合に多からざる見込みなれど尚ほ前期に比して一層良好なるべきは疑ひを容れざる所なり若し夫等新設各店が各其の機能を發揮し▲諸般の畫策漸次奏効し來る曉は鮮銀の發展の顯著なせるものある事は贅言を要せざるべし

◎鮮銀重役議會

朝鮮銀行にては總裁歸京木村理事入京せしに付二十四日午後二時より重役會議を開きたるが今後三四日間繼續すべく猶ほ五月の會合には增資等の大問題ありしも今回の附議は決算を主こしその他は今後對西伯利策の如きを除けば普通の行務ならんこ

◎臨時列車運轉

京城管理局にては來る二十六二十七の兩日練習艦隊乘組兵員京城見學の爲仁川南大門間に臨時旅客列車を運轉す可く因に發車時刻は仁川發前八時二十分南大門發午後三時三十五分發なり而して同列車は練習艦隊乘組員のみに使用すべしと

◎葉恭綽氏通過

前支那交通次長葉恭綽氏一行四名は廿六日午後七時三十分安東縣發廿七日朝八時五分南大門驛着列車にて内地に直行すべし

◎村田少將歸任期

谷川總督に隨行し大演習陪觀の爲め内地へ出張中の總督府附武官村田少將は二十五日午後九時十分南大門驛着列車にて歸任の筈なり

◎木村理事動靜

二十三日夜東京より入京せし木村鮮銀理事は正午登行午後一時半總督府に出頭二時すぎより重役會議に列せり

◎電燈料引上申請
又復京城電氣の値上計畫

京城電氣株式會社に於ては最近遞信局に對し京城の電燈料十燭燈に付十錢從量燈一キロワット時二十五錢を廿七錢に乃ち約一割ヶ引上の許可を申請せり右の値上は今夏當局より認識に及び難き旨の内意ありたる結局會社側は今迄取下げを申請せるを其儘又復申請せるものにて會社は此の引上にて京城電燈十燭光換算約十一萬燈の料金增收年額十萬圓内外を得んとするにあり木本專務は秘密裡に許可の指令を得べく運動を續け居れり尚ほ前回愼て取下げたるものを今日更に出願せし理由に付木本專務の語る所によれば一割引上げに基づく增收は經費增加の對應主こして社員の待遇向上に振り向けたしこの事なるも同社員の給料總額は年約二十萬圓にして仁川馬頭山地分を除けば京城は▲十四五萬圓に過ぎざるべく果して十萬餘圓の大部分を社員の好遇費に充當せんとするものなるか否かは頗る疑はしき點あり又同社は昨年末並に去る八月增七割の手當增加を實行し居れるに付今日更に六割の手當增加を行はざる可らざる理由あるか並に京城市勢の自然增收ぬる毎に著しき率を以て增進しつゝあり此の增收にて社員の相當なる待遇を爲し得ざる理由なし况んや同社の從燈料金は現に十燭一圓を徵し之れを▲石炭の價格その他の點より觀察し略同格の土地たる内地名古屋京都大阪等の七十錢に比し現に著しき高率を保ち寧ろ市民より要求されて可なる事情にあり更に一般物價は戰亂終熄と共に大勢低落の趨向を辿り殊に石炭鐵類等に於て然り以上の實情にあるに拘らず會社が電燈料の引上計畫を樹てたるは半ば公共事業たる性質を忘れ獨占的横暴を働かんこするものにてその誠意の有無を疑はざる可らずこの說有力筋にあり

▲遞信當局談　遞信局にては主務者たる岡本電氣課長十二月上旬以來東上中にて二十三日夜歸京せし許りに付同課長の意嚮は知り難きも某有力なる當局は曰く要するに前回引上却下の内意を傳へし時代こ今日こを比較するに物價の大勢よる見るも必らずしも引上げ必要の理由を發見し難し炭價更に昂騰せる事實なく又電業諸材料の前途益々硬ならんこ斷ずべき理由もあらず會社の營業狀態も一割の引上申請に對しては未だ當不可能なりこは思はれず唯今▲局議の一定を見ざるの引上は俄に認容し難きものありこ語れり

◎鹿兒島縣人忘年會

鹿兒島縣人會にては島第十九師團長、松崎朝鮮等の歡迎を兼ね來る二十八日午後五時より梅の家に於て忘年會を開く筈なるが會費は金參圓當日持參すべしと因に十五日開會の筈なりしも都合に依り同日に延期せりと

人事消息

▲小岩井技師（總督府鐵道部技師）忠北慶北管内へ二十三日附二十二日間の豫定にて出張を命ぜらる

八面鋒

◇從來犬こ猿この間柄こ目せられたる孟吉林こ張奉天こ、肝膽相照して、兄弟の義を結びたりこの報あり。主戰派督軍の暴氣甚だ可ならざるの現時、蓋し同病相憐むもの歟。

◇眞正に支那の統一を圖るには、先づ督軍制度を改め、私人の兵を擁するを禁ぜざるべからず。而して此の更革を斷行するにつき、列國は十分の援助を與ふるに吝ならず。督軍輩が自衞策に汲々たる想察するに堪へたり。

◇大更革の前には、多少の騷動を惹起するを免れざるべきも、大勢の趨く所、百難千障猶排すべし。况んや區々たる督軍輩の私を濟すを許さんや。若し英國首相の口調を借りて之をいへば、支那の軍制を改革せざる限りは、和平會議も畢竟無意義のみ。

◇原内閣は二十日を以て首尾克く豫算内示會を濟まし政治季節の序幕を開きたり。反對黨より格別の攻擊的質問も出ず平穩裡に散會を見たるは豫期せられたる通りなり。

◇一部には原内閣が政黨内閣として平素の準備あるに似ず、大正八年度豫算に於て、其抱負を自讃的に實現せしめざるは緩怠の譏なりこの說なきにあらず。然れども此說は政務の實際を知らざる素人の觀察にして、豫計十億に上る我財政を調和按排する容易ならず。况して緩急を酌り施設の實現を見るを導くべき理屈は立たず。

◇何にせよ、此豫算の根本は寺内内閣の立案して、未査定のまゝ、現内閣が引繼ぎたるものにして、就任早々約二箇月の間に、自己の政策を豫算面に現はすの運びに至らざるは、寧ろ當然にして、一般政家の諒こする所なるべし。

◇それ故に貴族院に於ても衆議院に於ても、現内閣が出來る限りの努力を以て急要避く可からざる施設を立て、其他の根本計畫を次年度に繰延ばしたるを以て、寧ろ機宜を得たる妥當の措置こ信じたるが如し、是れ辛辣の質問もなく、平穩に内示會を閉ぢたる理由の第一たるべし。

◇此形勢に依りて判斷すれば、來るべき第四十一議會も、豫報の如く至極平靜の進行を見るべし。當局は戰後に及びて倍々大を加ふべし。今や區々たる内紛政爭を事こすべきの秋にあらず。

京城府三清洞痘苗作製所ハ十二月十日限リ閉鎖シ自今痘苗ノ業務ハ本所ニ於テ之レヲ行フ
右廣告ス
朝鮮總督府
釜山　獸疫血清製造所

◉商業登記
株式會社朝鮮殖產銀行（變更）
大正七年拾貳月拾五日平安北道新義州府常盤町八丁目拾六番地ノ四在支店ヲ新義州府本町武番地ニ移轉シタリ
右大正七年拾貳月貳拾日登記
海州地方法院沙里院出張所

郷里に不幸有之忌中に付年末年始の禮を缺く
群山港　平野嘉七郎

佐賀縣三養基郡基里（鳥栖驛ヨリ四丁）
結核專門　古賀病院
顧問　醫學博士　古賀玄三郎（診察）
期日　來る一月三日ヨリ一月九日マデ　七日間（診察午前中）

カーバイド
並に各種ランプ及附屬品
田中カーバイド
鮮滿總代理店
◇山陽商會
京城南米倉町十七番地
電二二九　振替京城[illegible]

國產フエラトーゼ
として大學病院及各府縣立病院の御賞用を辱ふす
美しき補血強壯增進劑
ブルトーゼ
說明書進呈
一瓶容量二五〇瓦入（約半ヶ月分）
各地有名藥店に於て販賣せり
發賣元　大阪道修町　東京本町　藤澤友吉商店

京城日報編纂
最新書式大全
本書ハ各ヲ朝鮮關係ノ規ニヨリ之レヲ十部ニ大別シ第一部民事▲第二部商事▲第三部刑事▲第四部交通通信▲第五部財產▲第六部產業▲第七部特許意匠商標實用新案▲第八部恩給年金▲第九部雜務▲第十部ニ分類シ各官廳ニ差出スベキ屆書、申請書、訴狀、願書、不動產及商業ニ關スル登記、契約、通知、催告、答書ヲ始メ市場、水產、農林、銀行、鑛業、度量衡、特許意匠商標、實用新案、內地共通ノ書式テモ掲載シ一々關係法規ヲ摘記シタル詳細ナル樣式ト論官商官吏法律家實業家教育家其ノ他各階級ヲ通ジ何人ニモ座右ニ一本ヲ備フルニ於テハ他人ヲ煩ハサズシテ世事一般ヲ知悉シ公私ノ事務ニ付機敏ニ處理スルコトヲ得ベキ良友必携ナリ
發行所　京城日報代理部
京城太平通一丁目　振替京城三〇〇番　電話六〇〇九番
取次販賣所　△大阪屋號　△岩松堂　△日韓書房

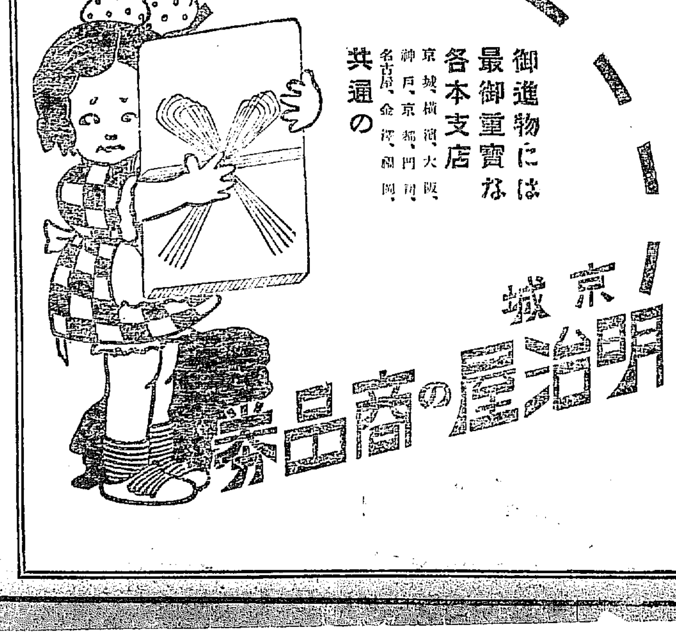

大正七年七月一日改正現行

◎暴虐な過激派を掃滅せずんば

チトリックス中將曰く

旭日旗ウラル山巓に飜へらんか　莫斯科迄の道は一箇月に開ける

『歐州では日獨同盟論が盛んな樣ですね』

歐州チエリヤビンスクにて　從軍記者　金谷眞

ウラル山の東麓チエリヤビンスクの驛でチドリックス參謀長を訪問する、參謀長は露西亞の陸軍中將で今年の秋浦鹽のチエック軍司令官たりし人であるが今ではウラル正面のチエック及び露軍の司令官と爲つた、而してチエック軍の陸軍スイロウウイ少將の下に參謀長こ中將……少將の司令官の下に中將の參謀長は日本ではちよつこ變に聞ゆるが大國露西亞では仕方が無い……そして優勢な過激派軍を討伐すべく劃策を巡らしてゐる、參謀長は記者の挨拶に對し『歐州では日獨同盟論が盛んなやうですね……』こ言ひながらニツこ笑つた、チエリアビンスクには伯林、巴里の無線電信が自由に感ずる、事務室に宛てられた展望車の室内にはチエックの國士マサリック博士の額が掲げられその下に紅白のチエック國旗が飾られてあつた、北方墺匈國に位する最爾たるチエックの國が偉大なる國家こならんこは今のウラルの雪に戰ふ將士等の深い希望であるのは言ふまでもない、現に米國のフイラデルフイヤに於て建國の策を巡らしつゝあるマサリック博士は近くチエックの總司令官こして佛國のステバネック將軍を此の地に送る筈である（十二月廿五日）

▽『日本の新聞』記者たる足下が初めてわがウラル戰線に來たこを愉快こする、われ等は今や日本軍の來援を大旱に雲霓をのぞむの態度で待ち草臥れてゐるが何うか速く來て貰ひたいものである、今や世界の戰爭はわれ／＼の方面ばかりこなつてゐるが自分は向後五年か、らうこ十年經たうこ暴虐な過激派を掃滅せずんば止まざる決心である、但し若し旭日旗ウラル山巓に飜らんか莫斯科までの道は一箇月ならずして開けるであらう、わが軍の正面も北ウラルのガイダ將軍以下非常に奮鬪してゐるけれ共同分戰局が捗々しからぬので困る……』こ參謀長は打ち見たこころ四十歲未滿、司令官スイロウウイ將軍の卅四歲よりはや、年老いて見ゐるが却々背かぬ氣の軍人らしく見ゐた、眼は倔強な鼠色のルパシカで左腕には金の卷時計が光つてゐた『今日來た ▽無線電信に よれば歐洲では日獨黨の同盟論

◇四溫日和＝二十四日

◎父君侯爵を＝劬はりつゝ……新子夫人

憧憬の巴里へ＝

◇夫君西園寺八郎氏こ共に◇

世界の平和のため重き任務を其雙肩に荷つて一月十四日ベルサイユに向つて鹿島立つ陶庵西園寺公望侯は晴れの旅裝に忙しい此の榮ある一行の中に綠中一點の紅こして加はる婦人がある、それは侯爵が一粒種の令孃八郎氏夫人の新子樣である新子夫人は豫て佛語に堪能であつた、學生の頃は何より好める◇佛蘭西文學 に讀みふけつた今度榮ある父君の一行に加はつたのはかねて蒲柳の父君の上も案じられる事こ又自身の憧れを現實にする好機であるからだ『昨夜定つたばかりなのですよ』新子夫人はかう云つて椅子を引寄せて語る『急なもんですからそれや忙しい思ひをして居ります父が汽車が嫌ひなので印度洋から參るのですだから往復百日ちかくつて滯在は何分ほんの僅でせうよ、汽車の中だけ洋服でおこは ◇日本服で通す つもりです、夏冬の物を纏めるのですから大變です、私の外には女中こ看護婦が參ります……エ、？私の佛蘭西語ですつて？……本場へ行つて通じるかどうか分つたもんぢやありません……た、佛文學の本が澤山買へて嬉しいだらうこ八郎が申しますが、ほんにそれだけでも結構だこ思ひます』新子夫人は心から嬉しさうであつた（東京）

木製の供餅

今年は供餅が高い爲め木で拵へ作り上に餅を被せる事が流行し之なら八寸物で三圓七十五錢するのが六七十錢で出來る爲め本所深川邊では盛んに此注文があるが餅屋は喜ばぬ成行であるさうな（東京）

◎萬國勞働大會

講和會議こ同時に開會

＝友愛會の鈴木氏出席に決す＝

◇國際勞働同盟こ萬國勞働者移住自由問題◇

各國勞働黨の有力者ヴ市に集る

佛國ヴエルサイユに於る講和會議の開期中、同一場所において萬國の勞働大會が開催せられ各國の △代表者が 集まることになつたが、我國からは友愛會長鈴木文治氏が勞働團體の代表者こして來る廿九日正午横濱解纜の春洋丸で渡佛、これに出席することゝなつたが、右に就いて同氏は語る『今回の萬國勞働大會なるものゝ起りは、千九百十七年十二月米國メリーランド州バルチモア市に開かれた第三十七回米國勞働者大會席上で勞働こ平和の密接なる關係が主張された結果二つの決議案が通過した、一は戰爭終結後講和使節の中に各國の勞働團體の代表者を加へるこ、同一時期に於て、萬國勞働大會を開き世界平和の實現を期することで、この決議は米國勞働同盟會長サミエル・ゴンパス氏始め十名の實行委員の手に致されたが、ゴンパス氏は今夏英、佛、伊等に赴き特に英國の勞働團體こ仔細の協議をした結果、こゝにこれが成立を見たので、そして米國ではゴ氏の外に第一副會長ジエームス・ダンカン並にアルバイングリーン四氏がその代表者こ決定したのである、また英國では誰が行くか不明であるが、恐らく △勞働黨の 領袖こして現に無任所大臣たるジヨン・バーンス氏は必ずその一人であらうし、その他佛國からはサンヂカリストの有力者、獨逸からもシヤイデマンかリーブクネヒト一派の人が出るかも知れない、中にも英のバーンス氏や米のゴンパス氏の如きは講和使節にて勞働團代表者を兼ねるのである、兎に角單に △思想の上 ばかりでなく直ちに列國の政治上にも影響を及ぼす大問題であるが、まづ大會の主題こして豫想されるのは、國際勞働同盟問題こ萬國勞働者移住自由の問題こである、前者は既に萬國勞働黨が綱領の第一に揭げたもので、米國も遙にこれに共鳴してゐるたとえて何こか解決は付くこ思ふが、第二の勞働者の移住問題に就ては特に日本こして密接の關係があるだけ注意せねばならぬ、これには英米こも民族自決說を △主張する こ思はれるがさうなつては日本は依然こして不利の狀態を續ける恐れがあるから門戶開放機會均等即ち無差別的待遇を極力主張しなければならぬ』（東京）

◎『騷ぐ勿れ、セミヨノフは健全にて此處にあり』

◇右肩こ腕に負傷＝セミヨノフ遭難後報

セミヨノフ將軍十九日爆彈を投ぜられて負傷せりこの報に就き其筋へ達せる情報を聞くに

十八日セミヨノフ將軍はチエック軍某中尉の申出に依り幕僚五名を隨へて齊多市第一流の劇場マレンスキーに於て觀劇を爲すべく特別仕立の馬車にて同劇場に赴きたるが當日は恰も最近露都より來りし某女優一座出演し華やかなる舞臺に觀客一同醉ゑるが如き狀態こなりセミヨノフ將軍も暫くは恍惚たる折しも突然一箇の爆彈は投ぜられたるも爆發するに至らず續いて第二の爆彈はセミヨノフ將軍目がけて投ぜられ轟然爆裂して將軍外七名負傷し焰々たる火焰こ濛々たる煙に觀客は周章狼狽を極めたるが其間將軍は泰然自若こして『騷ぐ勿れセミヨノフは健全にて此處に在り』こ疾呼せり茲に於て觀客は一齊にセミヨノフ萬歲を三唱したるが將軍の負傷は全治迄に約一週間を要すべく因に加害者は多分オムスク政府の使嗾に出でたるものならんこ察せらるこ（東京特電）

▽續報＝セミヨノフ將軍の負傷は右肩こ腕こに擦過傷を受けしも輕傷の由なるが其犯人は尚不明なり（哈爾賓電報）

發狂せる父

……取押へられたるがかく子は生命覺束なし（大阪）

◎連絡船上陸客

十二月二十三日午後入港壹岐丸上陸客……［illegible］

天氣　晴

◎葉書の賣上が九十萬枚

爲替取扱五百萬圓

十二月一日から廿三日迄に……

◇京城の郵便事務は昨年の倍數

京城郵便局にて本月一日より二十三日迄に賣出したる葉書は數は八十八萬枚除にして之を昨年の同期間發賣數七十六萬枚に比すれば十二萬枚の多きを示して居る、尚昨年十二月十五日より同二十二日迄に年賀郵便差出數は十萬八千枚であつて本年同期間に於て ◆二十萬枚 を示し同期間內に於ける年賀郵便の取扱數は昨年の三萬一千枚に對し本年度同期間內に於ては五萬五千枚に達し電信の方では昨年の昨今一日の取扱通數は一萬五千通位であつたが本年昨今一日の取扱通數は二萬三千通以上に上り電話の方では從來一日の通話レコードが百十五アンペアであつたのが昨今あたりは百二十アンペアを示し向後は連日此狀態を持續するであらうこ ◆爲替窓口 取扱受拂額は昨年十二月一日より同二十二日迄の扱ひで二百九十三萬七千圓であつたのが本年同期間取扱額は五百二萬三千圓に上つて居る。こんな風で本年の郵便事務はすべてを通じて昨年の殆んご倍數を示し京城が如何なる程度を以て活動しつゝあるかを證して居る。

◎大湖丸衝突

棧橋丸は沈沒

＝廿三日大阪築港にて

大阪及び朝鮮濟州島間の航行に從事せる朝鮮郵船會社所有第一大湖丸は十九日大阪入港安治川波止場に於て荷揚を爲し更に二十三日午前九時二十分築港にて荷役の爲め廻航中九州より石炭を滿載して入港したる大阪市駒井喜作所有第一棧橋丸こ衝突し棧橋丸は破損の爲め遂に沈沒し機關長澤野某は重傷を負ひたり（大阪）

◎慘死者六名

杵島炭坑の椿事

佐賀縣杵島炭坑は廿二日火を發し坑夫六名の慘死者を出せり（東京電報）

◎痰壺から二萬五千圓

去十二日神戶より京都へ輸送せる株券四萬一千圓が大阪驛にて紛失したる事件は曾根崎署にて犯人嚴探中府下茨木驛の痰壺より內二萬五千圓を發見、有力なる嫌疑者こして大阪府扱所貨物驛夫辻樂次郎(二一)を取調べの末廿日檢事局へ送れり（大阪）

◎十二名溺死か

貨物船沈沒す

仁川八華島間

京畿道江華郡府內面月串里劉萬龍所有日本型船は日下江華島仁川間の貨物運搬に服し居れるが二十一日午後七時貨物積載江華島を出帆し仁川に向ふ途中に於て暗礁に乘上げ船體破碎遂に沈沒せり乘組員は十八名にして中六名は木片に縋りて救助を求むる中附近の通航の漁船に救はれ幸ひにして溺死を免れたるも他の十二名は行方不明こなり生死の程も判らざるが損害の見込は約千五百四十圓なりこ

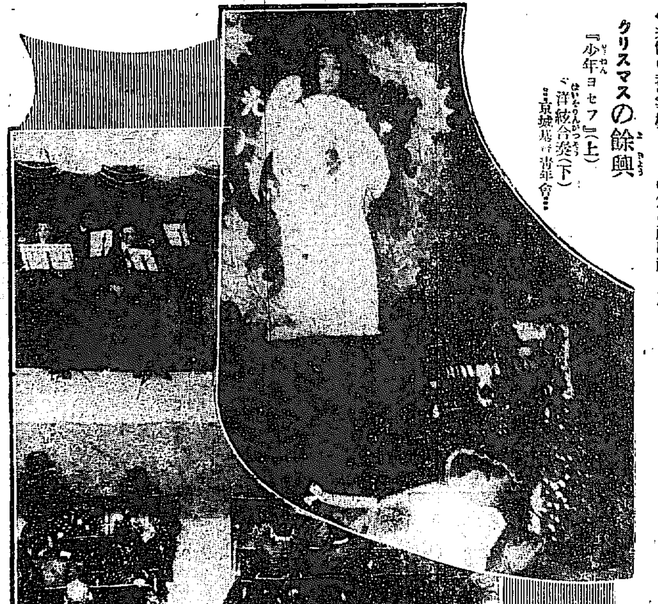

クリスマスの餘興 『少年ヨセフ』(上) 洋絃合奏(下) 京城基督青年會

◇埃及王ヨセフは汝の如き智あり信ある者を宰相こせん、誰かよ彼れに宰相の冠を與へよ』

◇近侍の者『宰相ヨセフの爲の神に祈の獻げん……』（『少年ヨセフ』の白）

◎魁の降誕祭

◇京城基督教青年會の…

廿三日鐘路中央基督青年會堂にて

◇五十九番の聖歌にて始まり餘興『少年ヨセフ』に終る◇

京城基督教青年會のクリスマスは廿三日夜六時半から鐘路中央基督青年會に於て盛大に行はれた講堂の舞臺や說教壇はモールや花で以て美々しく飾られ背景は黑地に無數の星を輝かせて天より降誕の神を想はせ ☘歡喜は 會衆の顔に漲つて居た軈て五十九番の讚美歌が一同によつて唱へられ中村牧師の聖書朗讀古木牧師の祈禱並に渡邊暢氏の開會の辭に次いで丹羽清次郎氏の獨 ☘有志の 喜劇スミス氏の獨唱岩崎寛氏外七名のヴアイオリン合奏會員氏のマンドリン獨奏保田正昇氏のグレツイ氏のセロ獨奏北郁齋介るのでドツト哄笑が起り拍手が起れも演說口調こ態度が似通つて居る飛び出す海老名彈正が出る何では救世軍山室大佐が出る大隈侯がかく／＼こやつて退けて次の模擬演說等まづ英語暗誦獨唱寸劇の少女をすら第二部の餘興に遷り紀伊國陶一君說があつて第一部が終りそれより

唱歌が順次演ぜられて一羊氏の講談少年ヨセフがあつた講談半から後は史劇活人畫この連鎖劇で大いに喝采を博せて餘興を終つたが何れも其妙技に感嘆の拍手を放つて居たそれからお祝の白こ赤の饅頭を貰つて坊ちやん孃ちやん達はオクく喜んで居た最後に頌榮があつて樂しき祝ひの會を終へたのは十一時頃であつた

◎休戰……祝賀能

東京能樂界の全部を網羅し

休戰祝賀能こいふ名義で年の暮を目の前に控へた二十一日の午後一時から丸の內能樂堂で東京能樂界の全部を網羅した祝ひ能が催された能樂堂前廣場には大天幕を張り萬國旗を縱橫に吊るし入口には紅白の布で捲いた牲門が建てゝあつた來賓は ▽在京の 華族殆ご全部、各大臣、各國大公使、外交官、學者、實業家その他朝野の名士、その夫人令嬢等千餘名、盛裝の人々を集めて賑ひ立つた、番組は先年御大典の際宮中で催されたものを其儘に三三物故した人の役當りだけを補缺して ▽退屈し ないやうに舞を拔いたり、クセを端折つたりして昨り二時間半で演了した（東京）

淨土宗鮮人傳道

淨土宗は從來朝鮮人傳道に力を盡し布教に二千年の歷史をもせるものなるが更に其の事業を擴大せん爲五日京城に於て開催したる淨土宗開教院に……

◎猿若　明石

稽古の舞狂言

十三代明石に　梅幸のワキで

◇帝劇の正月狂言に用る

京都御所 からの御招きに依つて入洛した……

◇船唄を謡 ひ今の座……

◇舞臺に上 つ……

◇古劇研究 こ云ふ意味から……

◎極貧者へ米粟 高陽郡阿峴金福……府內八判洞在住極貧者三十餘戶に對し米粟一人當り各一升宛の救助米を寄贈したりこ

演藝案內

有樂館　早川貞義部直營　活動寫眞常設館

愛國心　毒瓦斯こ他火　海の娘

英國軒ハレー一行

黃金館　詩館

文樂座　本町五丁目　電話一三一八

大正館　電話八七三

阿漕が浦平次　大秘密　漂ふ舟

闇の焰　雪こ炭

梅毒も淋病も安全に治る　化學療法　安全、簡易　經濟　東京藥化學研究所

曾葬御禮　大正七年十二月廿四日　工藤壯平　親族一同

妻　儀　……　男　野田東一　親戚　仙石幾次郎　原口茂一　友人　平林純一

電話　星谷洋服店

釜山名商店案內

清酒・罐詰　あづまや　酒・煙草

島田糸店

長岡商店　酒　精　燒酎　西貢米　砂糖　麥粉

◎孩子の生血を啜る

おとぎばなし
贈物の馬　八島柳堂

クリスマスと太郎さんの玩具

眼が覺めた時計がチリンリンチンと鳴つたので吃驚して眼を覺した、太郎さんが眠い眼を擦りながら枕許を見ると、モウ其處には玩具が一ぱい入つた靴下がチヤンと置いてありましたので太郎さんは大喜び寢著のまゝ飛び出して『嬉しいな、悅しいな』と踊り始めました。すると其處へお父さんとお母さんが來られました、お父さんとお母さんを見付けた太郎さんは、

『お父さん、お母さんサンタクロースのお爺さんは僕にこんなに玩具を澤山入つてる靴下を呉れて行つたよ』と云ふとお母さんは嬉しながら、

『さう、それはよかつたね、太郎さんの樣にお父さんやお母さんの云ふ事を好く聞いて勉強する者はサンタクロースのお爺さんもチヤンと知つてゐてそんなに澤山下すつたのだよ、是から先も好くお父さんやお母さんの言ふことを聽いて能く勉強して豪い者にならなければなりませんよ』と仰いました。

『僕、僕は屹度吩咐を好く守つて勉强して豪い者になるよ』太郎さんは肩をいからせて云ひました。

『まあ、太郎さんは御悧好ですこと』と云つて『さあ何が入つて居るか開けて御覽!』

太郎さんは靴下の口を開けて出して見ると美しい著物を著た人形や狼だの犬だの色々綺麗な玩具の中に唯一つの汚い馬が入つて居ました、太郎さんは變な顔をして、

『僕はお馬は大好きなんだけれどもこのお馬は汚いなア』と云ふと

お母さんは

『イヽエ、何でも物は見かけによらぬものですから決して疎かにしてはなりません、さあ外の玩具と一しよに飾つてお置きなさい』と仰しやつたので太郎さんは汚いお馬も外の玩具と一しよに机の上に飾つて置きました。すると不思議、不思議、その汚いお馬の身體が段々金色に光つて來たかと思ふとお馬は机の上からぴよいと飛降りて『もし太郎さん、あなたは眞實に感心な方です、汚い身體をして居た、私を捨てないでよく可愛がつて呉れました、私はそのお禮に太郎さんを天のお宮に御案內しましよう』と尻尾を振り〳〵申しました、太郎さんは不審さうな顔をして、

『天のお宮つて何處、お天道樣の中にあるの』

『さうです、お天たう樣の上にあるのです、それは〳〵立派な美しいお宮です』

『さう、だけどもお天たう樣へは飛行機でも行けないじやないか、それを、お馬はどうして行くの』

『太郎さん、そんな事はご心配はありません、私は一イ二ウの三ツと云ふ間に飛び上る程の力を持つてゐます、さあ、私の背中にしつかりとお乘りなさい』

太郎さんはお馬の言ふ通りにお馬の背に乘りました、そうしてお馬は『一イ二ウの三ツ』と聲をかけると、何時の間にか太郎さんを乘せたお馬は天のお宮に著いて居りました、太郎さんはお馬の案內で美しいお宮を見せて貰つて[illegible]

神樣から澤山など[illegible]を戴きました。

各地の春
新義州

[illegible]在留米國[illegible]宣教師及び內鮮人牧師[illegible]は勿論多數の信者參列し盛大に[illegible]

◇新年に於ては吉例により來年一月元旦午前十一時三十分公會堂に於て名刺交換會を催する筈なるを以て同府の向は會費金五十錢に名刺又は住所職業氏名を添へ各區長及び[illegible]廳へ申込むべしと

◎奥地と旅行者

旅行券なしでは行かれぬ從來滿洲里即ち露國領地へ往く者にして邊境旅行券を所持せずして滿洲里に至り前進するを得ず滿洲里駐在の我官憲に對し面倒なる手數を掛くる者尠からざる由にて目下共に非常の不便を蒙るを以て今回左記の事項を一般人露者に對して注意したり(一)露國へ入國せんとする者は必ず旅行券の携帶を要す(二)旅行券は可成本籍地又は現居住地に於て其下附を願ふべし[illegible]現居住以外の地に於ては下附の手續上多くの手數を要す可し(三)露國に入國せんとする者は必ず旅行券裏面に露國領事の査證を受くべく(四)右第一及第三項に違背する時は露國への入國を拒絶せらるる可し

◎咸興に於ける各國人耶蘇教徒

咸興にて[illegible]日本メソヂスト教會米[illegible]牧師と英國人[illegible]教師[illegible]信者[illegible]長老派新昌里教會に於て降誕祝[illegible]

◎各地の歳末市況
……何處も例年に見ざる新現象……

平壤
運輸…農作…金融

本年も餘す所幾何もないが平壤地方は何の方面も財界は至極無事平穩の樣である歐洲大戰も大體結末が見えて財界經濟界は戰時際物の下落で大分足を出しかけた連中もあつて物騷の樣であるが我朝鮮は戰爭の好影響を受くる事が尠かつただけそれ丈終熄に伴ふ惡影響も尠い樣である

◆近頃 は交通運輸機關の不足で物資は出入共餘程圓滑を缺いて居る樣だが一面之れがために內地相場が地方の物價に及ぼす影響が甚だしからず綿絲布其他本[illegible]

◆米穀 は勿論雜穀類共相變らず異常の高値を持續して居るが地方では餘り高値に手出しせず去りとて例年の如き[illegible]運中の事とて[illegible]

◆豊作 に穀價の空飛高が續いたので農家の手許が稀なる潤澤を示して居る關係が見逃すべからざる原因で有らう銀行の取扱ふ手形類も頗る順調なる回收を見て年末だからと云つて特に金融逼迫の聲を耳にしない樣である

は大分低落した物品も當地方では在庫品不足の關係上相當の高値を維持して猶順調な賣行きを示して居るとは近年[illegible]

木浦
市況……米……棉

(平壤銀行支店長[illegible]談)

年內餘す處旬日市中歲末景氣幾分緊張し來り上田、丸三兩吳服店の賣出しは例年に劣らず人山を築き雜貨店日用商の新年賣出陳列も賑々しく殊に昨今の暖氣は恰も小春日の如く人出も中々盛んな、米價は矢張り白米一升四十錢を稱へ全鮮第一の高値にて市民の苦情甚だしく殊に現下糀百斤に對し一圓以上下落せし今日小賣も[illegible]は從前通りなどは白米商の顧みるべき處なるべしと非難の聲高く一方棉花は[illegible]

◆商人 も小波瀾は兎に角大體買へば上がる一方の商況が繼續した關係上少くとも利益を得ない者はなく此調子で此際よく警戒して將來を慮り思惑的の遣口を避けて居つたならば年末も平和來る至極の平靜を保ち得る事と信ずる

◆如上 の次第で一般物價騰貴は一部に生活難を唱へる向きがあるとしても大體は物の高い丈けに收入も增した方で半島輸移出の大宗たる米價の好調なりしを始め棉花繭等の地方産品悉く例年になき利廻りであつた爲め一般農家の懷工合は頗る豐で又

◆大豆の 出廻り季に入りたるも無風の爲め調節捗々しからず且つ目下農家の金融潤澤なる近來の高値に味を覺え賣り惜み居る爲め出廻り少し

◆綿絲布 綿絲金巾類は季節柄賣行旺盛にして資金の需要を見るに至りたると歲末の接近に伴ひ金融漸く繁忙期に入れり一般物價は保合の姿にて

咸興
明太魚…穀類…移入品…

◆明太魚 咸南海産物の大宗たる明太魚の盛漁期に入り凡つ本年は非常なる豐漁なるを以て從つて銀行業者の漁業資金の貸出

◆穀物類 白米は三十三錢精粟二十三錢稗二十三錢大豆十五錢小豆十八錢を示し石油は松印八圓七十五錢にして先月に比し一圓二十五錢の暴騰なり

◆薪炭 は一時出廻り不足の爲め[illegible]

川柳壇新設
選者　剣花坊先生

川柳は平民文學中の最も短き人事詩にして、源を江戶時代に發し、明治三十六年井上剣花坊先生起つてこれを新時代に當てはめしより日に月に隆盛を極めつゝあり、本紙は來大正八年一月の紙上より川柳壇を新設し、剣花坊先生を以て選者とし、左の方法を以て弘く全道の吟士を迎へんとす

(一)川紙ハガキに限る、無制限なれども題毎にハガキを別にせられたし(二)一月十日〆切(三)京城日報社川柳壇係宛(四)表面に『川柳壇投稿』と書入る事

題　例

京(宇義及び意味共に宜し)
京の町平な所で上り下り　古川柳
京で見た物言ふ花を古郷　剣花坊
城(同上)
楠公鼻を摘へて釆を振り　古川柳
今となつて日に傾城は拘らず　古川柳
日(同上)
十三日迄は大石笑ひ　剣花坊
報(同上)
電報の危篤に一心矢の如し　剣花坊

毛谷村六助　卅六番角力
九十九席　桃川桂玉口演　浪上義三郎速記

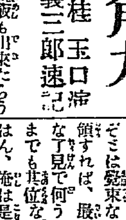

與『主、もう大概飯も出來たらう』
八『まだ御飯を召上がりますか』
與『食るとも』八『へエー』八太夫は出來たら此處へ持つて來てくれ

付けて此處を出立いたしましたが何うも與右衞門が大きな聲ばかり云ふので、折合孫作は別れようと云ふ氣になつて、途中で相談をすると與右衞門が『成る程折合、何時までも兩人伴れ立つて歩いた處で仕方がない、此處で別れよう、就ては互に出世をして八太夫が祝してくれた通り、城持になるやうに心懸けよう』孫『却々城持大名には[illegible]なれない』與『人間は棒ほど願つても針ほどと申して大きく心懸けねば叶かぬ』孫『吾々は淺井の浪人、成程貴公は姉川の戰ひに一番槍を入れたかは知らんが、其の位の事では此の先城持になるなぞとは[illegible]

衞門と云ひ何れも劣らぬ英雄、万に出世を心懸けて居りました處、不運にも羽柴大納言秀長侯病に罹り腎臟の甲斐もなくして逝去いたしました、その子秀俊が家督相續をしたかと思へば是も間もなく病死いたした、秀吉公の爲には舍弟の勢ひを失ひましたので其の歎き一方ならず、遂に侯秀長の家は斷絕いたしました

を濟ませ、與右衞門は下座敷へ參つて與『昨夜は大きに世話になつた八『大層お早うございます與『時に亭主、お前に頼みたい事がある昨夜も申した通り吾々は永の浪々路用道ひ果して兩人とも一錢の貯へも無い、依て昨夜の旅籠料が拂ふ譯に叶かん故貸してくれ』八『エたが、折合孫作は關東を指して行く』

商況

東京株式特電
二十三日前場

銘柄	値
東株	三六、四〇
同新	一三三、五〇
商船	[illegible]
同新	一二二、〇〇
郵船	[illegible]
同新	二三六、五〇
東紡	[illegible]
同新	一〇六、八〇
鐘紡	[illegible]
同新	一六六、〇一
富士紡新	[illegible]
寶田石油	一六三、四〇
横濱取引	[illegible]
新日製糖	[illegible]
北海炭坑	[illegible]
南滿鐵	[illegible]
同新	[illegible]

東京現物中値
二十三日

銘柄	値
東株	三三三、〇〇
同新	二〇三、五〇
朝鮮銀行	一五八、〇〇
同新	[illegible]
南滿鐵道	一五一、〇〇
第一新株	一一六、〇〇
第二新株	七七、五〇
南滿製糖	二二、二〇
朝鮮製糖	[illegible]
滿洲製粉	[illegible]
京城電氣	[illegible]
同新	五七、〇〇
朝鮮瓦斯	一八、〇〇
同船	二三、〇〇
同新	二〇〇、〇〇
郵船	一四三、五〇
同新	二〇二、五〇
紡	一〇六、〇〇
同新	二七七、五〇
東拓	二五三、〇〇
朝鮮勸業	[illegible]

東京期米特電
二十三日後場

高値	三十八圓二十錢
安値	三十七圓八十二錢
止め	三十八圓二十錢

大阪三品特電

十二月限	三五五、〇〇
一月限	……
二月限	……
三月限	……
四月限	……
五月限	三三〇、二〇

大阪期米特電
日後場

寄付	三十六圓六十四錢
高値	三十六圓六十五錢
安値	三十六圓二十錢
止め	三十六圓二十錢

下關期米特電
日後場

寄付	三十六圓九十五錢
高値	三十六圓九十五錢
安値	三十六圓六十二錢
止め	三十六圓六十二錢

雜穀
二十三日前場

	當限	中限	先限
寄付	……	……	……
高値	……	三七、三五	三七、三四
安値	……	三七、二七	三七、三五
止め	……	三七、二〇	三七、四〇

◎止米持合ふ 昨來氣直りの模樣となりし地正米は今朝尙陷力によりて底止めの見込もありと雖定期市況の持合商狀となり此處一般の

◎迷ひ的成行き 遲れ年の季節關係と外米代用制の懸念ある半面は內地米不作況の先行觀念の强き折

◎年內米價 何れに上下するかは未だ見る事能はざれど

◎小高下を繰返して越年するの外なかるべし

◎麥粉は氣丈 麥粉は依然不合さあつて內地相場の[illegible]

◎砂糖は小强し 砂糖は昨今の市中在荷稀薄といふにあらざるも[illegible]至十七圓十錢

◎圓近の新値 或は四十圓近き新値を現出するも[illegible]

◎朝鮮産にて二十一圓五十錢 支那産二十二圓

◎日胡麻昂騰

◎前途尙混沌

◎漸次回復

◎曹達灰稍恢復

◎煉炭充分供給叶はず

◎木炭手堅し 二千俵內外一日平均廻著

◎銑鐵見送風情

各地商況
大邱米況　二十三日

釜山物産市場　二十三日

下關場況

仁川期米
二十四日前場(上放後暴落)

二十四日の二月限

市場雜觀

開業廣告
米雜穀貿易精米業
弘部精米所
新義州驛前
電話一一一番
電略(カネ)又八(七)
振替京城一四〇一番

仁川米豆取引所仲買人
唐澤正次郎
仁川海岸町三丁目
電話長一二八番

仁川米豆取引所仲買人
仁川海岸町三丁目
太仲買店

株式會社仁川米豆取引所仲買人
高田仲買店
仁川海岸町三丁目
電話長一八
振替三八一一

▲泉上土地株

北濱だより
▲大阪商船株

筋の賣叩
大阪落早耳

白米標準
三十八圓

仁川正米

汽車發着
京釜線(南行)
同(北行)
湖南線(南行)
同(北行)
京義線(北行)
同(南行)
兼二浦支線
京仁線(仁川行)
京元線(北行)
同(南行)

▲光榮ある御化粧料各種を創製したる
桃谷研究試驗所
所長 藥學士 桃谷幹次郎
技師 理學士 西澤勇志智
同 醫學士 米倉昌達
同 藥學士 小磯勝次郎
同 同藥學士 齋藤銀助
顧問 藥學博士 丹波敬三氏
醫學博士 山本[illegible]二氏

◀桃谷研究試驗所創製▶

美顔白粉

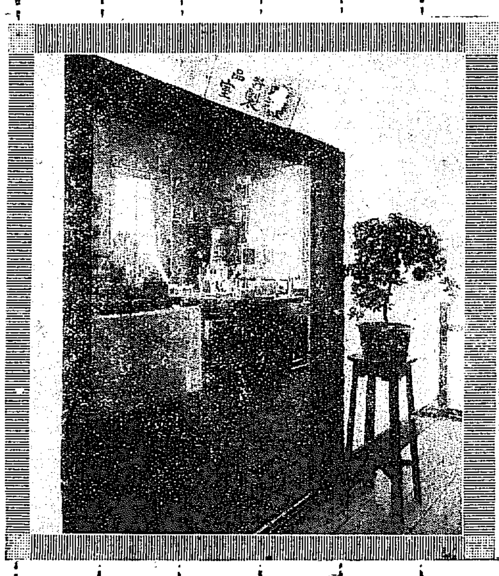

御用命品謹製室

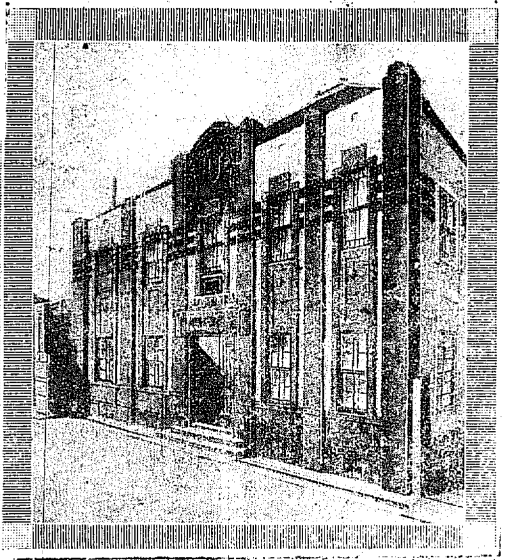

桃谷研究試驗所外觀

▲**初春の御料**

初春の御料として謹製したる美顔化粧料三十六種は
恒例により……十二月十日……を以て奉進致しました

▲**高貴方へ奉進の美顔化粧料三十六種**

美顔白粉
美顔白粉(新容器入)
肌色美顔白粉
淡紅色美顔白粉
白色美顔水
白色美顔水(新容器入)
肌色美顔水
淡紅色美顔水
美顔水
美顔ユーマー
美顔ユーマー(新容器入)
美顔石鹸(月)
美顔洗粉
美顔洗粉絹袋入
美顔クリーム
固煉美顔白粉

純白美顔粉白粉
肌色美顔粉白粉
淡紅美顔粉白粉
美顔化粧水二號(アンストランジャン)
美顔化粧水三號(デターシャント)
美顔頬紅(濃)
美顔頬紅(淡)
美顔口紅液
美顔白粉おとし用クリーム
美顔眉ズミ(粉製)
美顔眉ズミ(煉製)
美顔香油
美顔ポマード
美顔艶出香油(ブリヤンチン)
マツサージ用美顔桃色クリーム
美顔ヘヤトニツク

美顔煉歯磨
美顔爪磨粉
美顔爪磨クリーム
美顔爪磨液

美顔化粧料發賣元
桃谷順天館
東京市日本橋區本町四丁目
東京市麹町區有樂町一丁目
大阪市西區靱南通二丁目

△營業所電話
東京本局 二三〇番
同 一六一七番
同 一六二七番
大阪土佐堀 六四七番
同 六四八番
工務 三一二八番
同 四八二七番
同 六二六八番

△實驗所電話
東京新榮 一六一三番
同 二六三九番
同 三六一四番
五〇八八番
振替 二一九二番

南天堂

京城日報 第五版

本紙定價 壹箇月金七十五錢 ▲壹部金貳錢 ▲三箇月前金貳圓拾五錢 ▲半箇年前金四圓貳拾錢 ▲壹箇年前金八圓拾錢
廣告料金 五號十五字詰一行一圓 ▲二號七字詰二圓 ▲三號八字詰二圓 ▲四號九字詰二圓 ▲六號十七字詰一圓五十錢
發行編輯兼印刷人 奧田直設 印刷人 小川三之介
京城太平通一丁目 發行所 合資會社京城日報社
電話番號 編輯 ... 營業 ... 振替京城三〇番

講和會議と國際會議とを分離すべし

京城日報

一

講和會議に對する各國の希望は次第に具體化せられつゝあるを見る。就中最も人の耳目を聳動するものは、米國大統領並に英國首相の意見なるが、米國大統領は『國際聯盟を講和條約の一部とすること。若し然らざれば米國は同條約より脫退すべし』と聲明し。又英國首相は『徵兵令を撤廢するにあらざれば講和會議は無意義なり』と揚言しつゝあるが、是等の重要なる問題に就いては、世界列邦各々利害得失の關係を殊にするが故に、必ずしも一も二もなく賛成し得ることにあらず、恐らくは激烈なる論戰を見ることならんと信ず。成程國際聯盟に依りて、世界將來の平和を維持し、從つて國際海軍、又は國際陸軍を以て、其の制裁力に備へ、列邦の軍備を或る程度まで減縮するを得ば、從來多額に消費したる軍事費用を、他の生産的又は學問的方面に轉ずるを得、人類の幸福を增進すること多大なるべく、加ふるに人類として甚だ慚愧すべき同類相食むの修羅道を脫するを得、黄金世界の理想郷に向つて進むるものなるを以て、主義としては何人も之に反對を唱ふるもの之なき筈なるも、實際の世界には兎角左支右吾の多きを免れざれば、此の如き理想を一氣に實現するの難きは、吾人が屢々說述したる通りなり。而も此の如き提案が果して講和會議に現はるゝこと、ならば、直接講和に關係なく、寧ろ將來の國際平和に關する問題を以て、先づ聯合各邦間に龜裂を生ずるの虞なきやを憂慮せざるを得ず。

二

是に於いて乎講和會議と國際會議とは之を分離せざるべからずとの議論起る。巴里發電に依れば『ジュルナール・デバー』紙は曰く各交戰國の權利を尊重し、其疑惑を一掃する方法は、第一に直接關係を有する交戰國のみの會議を開き、此の會議に於て講和に關する諸問題を決定するに在り。斯て講和條約成立の後、更に中立國を加へて條約及び其他の各問題を論議すべき國際會議を開くを要す、即ち吾人は千九百十九年を期し、講和會議と分離して巴里國際會議を開催せんことを提唱すと、エコー・ド・パリ紙も、往年の維也納會議を引照して、デバー紙と同樣の議論を主張せり』と此の議論は順序に於いて當然なるのみならず、是に由りて先づ當面急問題を解決するを得べく、最も妥貼穩健なるものなるを信ず。

三

國際聯盟、海洋自由、徵兵令撤廢等に關するものは、事の極めて重大なる割合に當面の問題と交涉する所寧ろ少し、講和會議當面の問題としては、獨逸に對する賠償金の賦課、植民地の處分、佛伊白各國の獲得せんとする地域の境界、巴爾幹に於ける境界の劃定、波蘭其他の新獨立國の區劃、露國に對する措置、其他重大なる問題錯雜するを以て、一朝一夕にして議決し得べきにあらず。然るに是等眼前急要なる實際問題に關るゝに先だち、將來の問題に沒頭して曠日彌久、容易に其の解決を告げざるのみならず、萬一各邦の間に乖離の狀態を呈するあらば、講和會議の目的はこゝに拋棄せざるべからざるの極に達するやも知るべからず。是豈に各國一流の萃を拔きたる委員の恥辱千萬にあらずや。吾人は我が政府の意見も亦こゝに存するを疑はず。

列強對支那經濟發展(十一)

▽英の鐵道利權

中部支那に於て英國の政治的並に經濟的勢力を扶植せられたるは實に年所を經ること久しく今や牢乎として拔くべからず復他國の限陸を許さゞるものあり所謂長江流域に於ける英國勢力の隆々たるは世人の齊しく認むる所なるが之れ要するに英國が長江流域の經營に先鞭を附けたる賜ものと謂はざるべからず兎も角英國が長江流域に於ける

▲經營の先進 者たるは蓋し爭ふべからざるが如し彼は千八百四十二年江寧條約を締結して以來屢々支那の開港を促し長江流域に於ても沿岸重要の各港には總領事及び領事を駐在せしめ千八百六十年に至りては蕪湖、鎭江、寧波、漢口、蘇州、杭州等に於て相踵いで專管居留地を獲得するに至りぬ爾來專ら通商貿易の發展政策を行ひ同時に商務官を派遣して之れを奬勵し或は揚江の航業を開始し或は海關管理の權利を獲得してよりは最も多數に自國人を高級職員に任ずる等着々として經營の歩を進めたるものゝ而して千八百九十八年支那政府に對し楊子江流域の不割讓の言質を得てより以東六邦是を英國の勢力範圍なりと揚言するに至れり長江流域に於ける英國の通信權、布敎權、土地所有權、敎化的事業及び機關に關する勢力、其他一般の商權に關する狀況を研究して一々紹介するに於ては頗る長篇のものとなるを以て今は單に長江流域に於ける英國の經濟的勢力を代表すべき鐵道利權及び鑛山利權並に投資機關等の概要を記述し以て我國の中部支那に於ける經濟的勢力と對照し併せて讀者の參考に供せんとす所謂利權なるものは各種各體にして必ずしも一規に律すべからず而して鐵道の如きは其最も

▲重要な題著 なるものとす要するに鐵道は一旦之を敷設するに於ては永遠に撤去すべからざるものにして此一條の鐵道に依りて通商關係を密接ならしめ進んで鑛山及び其他の富源を開發するの便宜を有するが故に單に交通機關として經濟上の利權たるに止まらず直ちに以て列國權力の大小隆替をトすべき政治問題とせらるゝが故に過去に於て勢力範圍の設定及び利權獲得の競爭に鑑みるに常に此鐵道問題が中心となり居るの觀あり列國の對支外交は一面より云へば支那に於ける列國鐵道利權の爭奪消長史とも稱するを得べく英國の

▲經濟的勢力 を觀察するに當りても時頭先づ鐵道利權を紹介する所以也日清戰爭失敗の敎訓は支那をして交通機關の不備を感ずると深からしめ當時兩江總督たる張之洞氏の如きは支那自國の資金を以て幹線鐵道の敷設を爲すの必要を認むるに至り鐵道會社設立の許可を得第一着手に北京の盧溝橋より漢口に到る鐵道(現今の京漢線)敷設を計畫したりと雖も國內に於て資金を調達すること能はず結局外資に依るの外なき狀態となれり依つて英國は米國と協同して一のシンヂゲートを組織し是が利權を獲得せんとして猛烈なる運動を起したるも

▲借款の條件 餘りに過重に失したるを以て不成立となれるが此際例の露國は奇貨措くべしと爲し佛國を誘ふて之と握手し白耳義シンヂゲートを傀儡と爲し頗る輕易なる條件を提出して極めて容易に借款假契約を結ぶに至れり此一大利權を把握したる露國の勢力は支那中原を突破して漢口に通じ一躍英國の策源地たる長江流域に迫らんとするの形勢を呈したりき左れば英國の驚愕一方ならざるものあり此善後策として英國は獨逸と協同するに至り公使マグドナルド氏をして痛烈なる抗議書を支那政府に提出せしむること數回に及ぶと同時に或は軍艦を以て支那

▲政府を脅威 して百方之を阻止するに努めたるが要するに長江流域に於ける鐵道利權を自國の掌裡に確保するの必要をば感ずること最も痛切なるものありたる結果に外ならざる也遂に翌千八百九十八年九月に至り天津、鎭江間の鐵道、山西、河南より揚子江に至る鐵道、九龍、廣東間の鐵道、浦口より信陽に至るの鐵道、蘇州、杭州及び寧波線等の重要なる鐵道布設權を獲得し更に全力を擧げて他國の勢力が揚子江流域に侵入し來るを防止するに努め千八百九十六年佛國と約を締結したるを第一着手と爲し千八百九十八年に至りては英獨兩銀行團の間に山東及び黄河流域を以て

▲獨逸の鐵道 布設範圍なりと劃定したるが之が所謂取らんと欲する者は先づ與へよの筆法に出で獨佛の活動をば局部的に制限したるものと謂ふべし而して揚子江流域を以て英國の鐵道布設範圍と爲すべく承認せしめたる也(未完)(通譯)

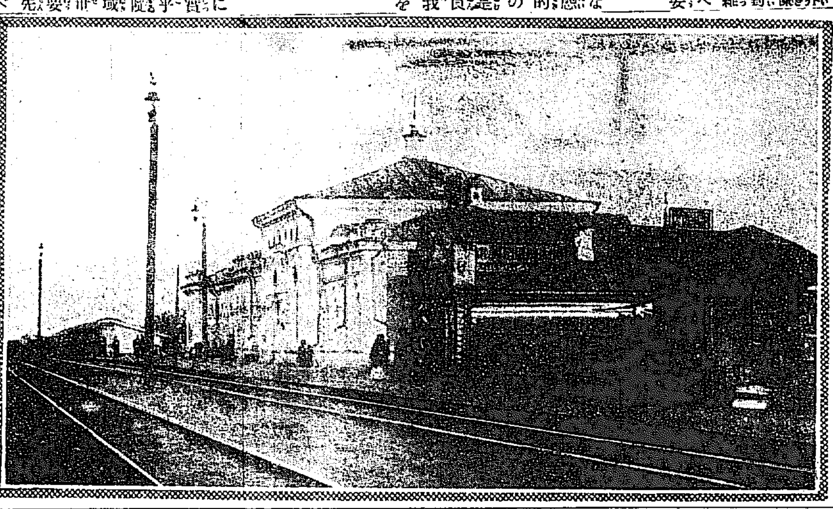

◆クルガン停車場 クルガンの街はタボール河岸にある旅客は此處で旅券の檢査をうける此處から以西はモクオレンブルグ縣で歐露である若帝の居にタボーリスク市は此處から下流で人口五萬に略の商地である

明年度豫算評

元田肇氏談

今回政府の發表したる明年度豫算は所謂其の綱要にして豫算の全部にあらざるべく從つて第四十一議會の開會中には猶各種の事業費要求せらるゝに至るものと信ず而して現內閣の明年度豫算編成方針に付いては或は白紙主義なりと批評するものあるも彼の

△國防の充實 敎育の振興、產業の奬勵、交通々信機關の整備等の大綱目は我黨の夙に唱へ居れる政綱にして之れに當面の問題としては諸物價の調節將來の問題としては勞働問題の解決等は我黨の高唱し居れる處なれば決して白紙主義にはあらざるなり我黨が內閣を組織して以來豫算の編成迄には約二箇月の日子ありたるを以て明年度豫算に何故に平素の主張を體現せざりしやと云ふ者あるも在野當時の主張は一朝政權を執り財政の實質を知るに及んで遺憾無く其抱負を一時に實行し能はざる事情あるを遺憾とす即ち試みに其一例を擧ぐれば今日の財政狀態は

△前內閣時代 に於て西伯利出兵等の爲め全部消費し盡されたるにあらずや然らば此新規の增税計畫を立て財源の調達を計らんとするにも今日の時局は歐洲の大戰も休戰狀態に入り世界經濟の一大變轉期にあるを以て增税の如き之れを行ふ事を得ず以上の如き次第にして政府に於ては幾多の抱負經綸を有するも全く財源缺乏の爲め明年度豫算に於て恐くは之れを實行し能はざるものと信ず然れども一般諸物價騰貴の爲め官吏の如きものに對しては相當の臨時手當を支給するの必要あるを以て政府は財源の全く缺乏せるに拘らず約七千萬圓の臨時手當を支給せんとし居れるにあらずや其他文部省所管に於ては學校を增設して年方向に迷ふ四五萬人の學生を救濟せんとし陸海軍省所管に於ては

△特に新規の 計畫はなきも其の各省經費增加を來せる經費は何れも陸海軍國防の充實にあらざるや又遞信省所管の如きも其の新規の要求費は何れも交通々信機關の整備を期する爲めの經費にあらずや農商務省の如きも其の十數項に涉る新規要求費は何れも產業の發展を期するを目的とする事業にあらずや鐵道の如きも其の建設改良費を增加して交通の整備を期せんとし居れり隨ひて來れば豫算面に現はれ居れる處のものは其の平素の主義主張の全體にあらずとするも其の一端に過ぎずとするも各方面に涉りて努めて平素の主張を體現し居れることは事實なり予は勿論此の明年度豫算を以て滿足するものにあらず今後益々政府を督勵して平素の主張の貫徹に努力する覺悟なり(東京)

支那軍制改革

徐樹錚氏の計畫

支那に於ける軍制改革は初め南方民黨に依り唱へられしも最近北方に於ても軍制改革を重大視するに至り徐樹錚氏及び王揖唐氏の率ゐる安福俱樂部の如きも全國軍制の改革を決議し先づ國軍四十五師を編成し督軍の私兵は漸次解散するを以て改革の第一歩とすべしと主張するに至れりと此の報の示す所によれば徐樹錚氏は奉天軍の名の下に六混成旅團を編成し湖南其他の戰線に輸送し相當の功を收めたるも徐樹錚氏の計畫は右六混成旅團を以て足れりとするものに非ず次第に兵數を增加し全國の重要地點に駐屯せしめ之等は何れも中央政府直屬とし督軍の勢力圈外に置かんとするものにして支那軍制改革上甚だ有力なる成案の一たるべしと雖も南方派は是れ國軍の美名の下に段派の爲め大軍を編成せんとするものなるべしと徐樹錚氏の心事を疑ひつゝあり從つて近く開催せらるべき南北和平會議に於て軍政改革問題を附議するに至るべしとするも右徐樹錚氏の成案に對しては尚ほ幾多の修正を加へ之を段派の私軍とせず名實共に國軍たらしむるが如く南北間に協定せらるべしと觀測さる尚ほ右國軍編成に就ては兵器其他に付き引續き巨額の借款を起さゞるべからざるべしと某支那通は觀察せり

新家庭 新年倍大号

定價 一部金八十錢 送料三錢五厘 東京市芝公園九號地 振替東京一四一七七 玄文社

閨秀四大家の『私の好きな女』四題 ‖ 極彩色口繪は深水畫伯の二面大の外、當今閨秀畫壇の花形たる玉葉、小坡、成園、千種の四女史が筆になる好きな女四枚をオフセット十二色刷として添ゆ。

艶麗花の如き全國の美人令孃寫眞 ‖ 口繪は凡て美人令孃號とし、東京、京都、大阪、名古屋、横濱の各大都市は勿論、所謂美人系に屬する各地の美人令孃、貴夫人等を舶來光澤紙四十頁に滿載。

どういふのが本當の美人か其研究 ‖ 文學博士の見たる美人、醫學博士の見たる美人、畫家の見たる、彫刻家の見たる、觀相家の見たる、學者の見たる、社會の諸有方面の識者の見たる美人觀四十頁。

問題の婦人芳川鎌子の解剖 長谷川時雨 本篇は鎌子心中事件の核心に觸れようとして時雨女史が精透なる觀察に加ふるに犀利なる筆鋒を以つて、表裏縱橫に其眞相を批判せる近時出色の大文字。

哀れなる墺國皇家の末路 米田椿吉 獨逸敗軍の結果は墺皇家の上にも悲慘な事件を齎らし、墺國現皇帝は其后と共に蒙塵するの已むなきに至つた。乃ち本篇はその經路を鮮述せる一大哀話也。

しぐれ唄……長田幹彦 菜館豪家の悲劇を描ける一大長篇、本號より愈佳境に入る。可憐な八重子の運命や如何?
けむり……里見弴 ある文學青年と若き尼と女中との間に起れる謎を見て人間の腐敗を暴露せる快觀を見よ。
並頭の花……渡邊霞亭 秀頼の家庭は、戰國時代に在つて、最も近代的であつた。本篇は乃ち其が實の如き戀物語。
盜人を飼ふ……菊池寬 忠實なる盜人を悲しくも愛して飼へる若き夫婦の心理を描寫せる原稿紙五十餘枚の長篇。
淺衞門丸……宮原晃一郎 死刑囚の頭を奪ひ合ふ武家青年の生死地を背景として、生の爭鬪を深刻に描寫せる長篇。

大正八年を迎へて……風間?子
お醫者樣と其奥樣……下田歌子
雞林情話都彌と夫人……秋山紅子
お座敷手品の種明し……征原史歌
歌留多を上手に取る法……川路柳虹
新お伽噺手鞠物語……平山蘆江
流行朝の湖等……岸上博士
節海老とカラスミ……岡野知十
手料の妙味……赤堀峰吉
趣向を凝した動題料理……服部茂一
歐術多遊びのお獻立
美味な新年のお重詰……勝見新太郎
動題に因む新年の盛花……安達潮花
全國の女學校通信十項
民謠『家の春』……平井晩村
漫畫國のお正月……池部鈞

少年倶樂部

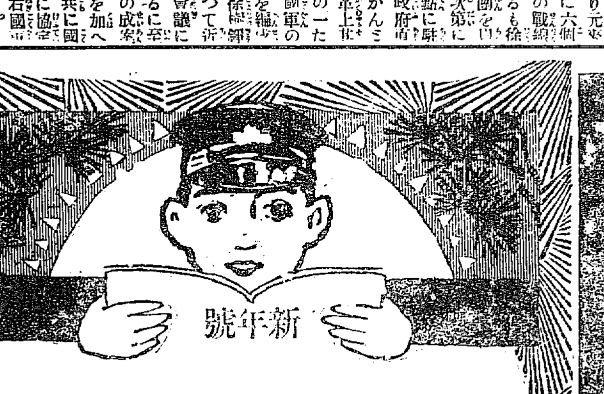

大附錄 海陸旅行競爭双六

少年小說 梅咲く家……渡邊霞亭
冒險小說 蜜獵怪船……宮崎一雨
日の本の民 / 銀座景物詩 / 獨逸の少年 / 佐多博士傳 / 珍談奇談 / 人を食ふ蟹 / 武者修業 / 寫生の記 / 軍隊生活
歷史小說 鄭成功……平井晚村
少年小說 鐘の行衞……江口漁

◇特別大長篇少說◇
秘密小說 コサック魂……室川紫峯
滑稽小說 鰐に吞れて……波野白跳
少年小說 晴渡る元日……宇野浩二
歷史小說 故鄕の淸正……大橋青波
冒險小說 鷄鳴館の怪……高辻蓉水

漫畫物語 羊毛成金
英傑物語 壯烈なる最後
滑稽小說 試驗魔除
武勇講談 大力角兵衞
戰爭物語 鵬殺と砂飯
少年喜劇 出世瓢簞

特價 金廿五錢 郵稅二錢 東京本郷 大日本雄辯會 振替東京三〇九

配當案公告 手形均破產事件ニ付大正七年十二月二十三日破產管財人星田正一郎ノ作成シタル配當案ハ之チ認可シ公衆ノ展閲ニ供スル爲メ當法院ニ備付ク 右公告ス 大正七年十二月二十三日 京城地方法院

株式名義書換停止 本月廿八日ヨリ當行第二十五期定時株主總會終了ノ日迄株式ノ名義書換チ停止ス 大正七年十二月廿三日 株式會社朝鮮商業銀行

最新刊 白鳥の魔術 高野辰之 六〇 六 / 戲曲作法 小山內薫 六〇 六 / 日本結髪史 稻葉小千著 一八〇 十二 / 雨月集 岡本綺堂 一二〇 八 / 高風全集 第一卷 一八〇 一二 / 泉聲錄 大町桂月著 一四〇 一〇 / 英和對照日本商業地圖 軸製五圓 折圖四圓 送料十二錢 / 福昌公司調査部編 滿蒙週覽 中編 七〇〇 送料十八錢

年末 商品券、各種日記 萬年筆及附屬品 小倉百人一首かるた、とらんぷ 伽噺本、美麗書簡箋 御贈答品 京城本町一丁目 大阪屋號 電話二〇六八番 二五七三番 振替京城

瓶類 畑硝子工場 京城古市町 電話一七四六 主 畑六一 製工場特製人參エキス瓶……に限る 其他一般の御注文に可應候

京日案內

古物 高價買入 交換依託 店頭勉強 注文應需 黄金町三 電話一八六二 關根古物店

代診看護婦藥局生 至急入用、希望者來談あれ 仁川宮町 松本病院

金融 官公吏教師會社員の方に秘密信用貸便宜可計ひます 其他有價證券抵當貸付 京城本町三 大和屋質店

簿記係一名入用 希望者は自筆履歷書携帶乞來談 南大門外 電話三一六番 齋藤商店

外務員招聘 業務大擴張の爲め社員大募集 京城黄金町二 日清生命朝鮮支社

毛皮なめし並に仕立 鳥獸剝製標本類調製 鳥獸手羽買入 京城本町二 電話長二〇六五番 商行

忠紀念立替 京城府若草町 郵便ポスト前入 西村商會

袴專門並に仕立 本町四丁目十五番地 山崎商店

高等御料理 新世界

モーター發動機賣却 旧船ニ取付ケノマヽ附屬品共 希望者ハ左記ヘ御照會アレ 群山電話三六四番 アサヤマ

◇倫敦重要會議

倫敦來電＝米國大統領ウィルソン氏はクリスマスの後倫敦を來訪すべく英國首相ロイドジョージ氏は暫く佛國行を見合すこと〻なれり而して重要なる會議倫敦に於て開催せらるべしと期待せらる（東京電報）

◇獨講和委員決定

講和會議獨逸全權委員は前駐米大使ベルンストルフ及び新外相ランツアウに決定せりと（巴里電報）

◇南スラブと國際聯盟

羅馬トリビユナ紙所報に據れば南スラブの領袖等は國際聯盟の下にアドリアチツ海沿岸の一部中立に關し伊太利の希望に副はんとする者の如く即ち南スラブはゲルツ、イストリヤ地方を放棄するも其代償としてダルマチヤ全部を得んとするものなりと此の互讓は兩國間の親善に有効なりと同紙は論ぜり（巴里電報）

◇獨三億八千馬克交付

獨逸は二十日三億八千馬克を聯合國側に交付せりと（倫敦電報）

◇獨伯林占領要求

佛紙マタンは聲明して曰く獨逸一般の否認せるに拘らず獨逸政府は聯合國が伯林を占領せん事を求めつゝあり（巴里電報）

◇伯林學生示威運動

コペンハーゲン來電＝伯林に於て約一千の男女學生隊を爲して示威運動を試み政府に對し少年待遇法の改善を要求したり（東京特電）

◇駐西獨大使召還

馬德里（西班牙の首都）駐剳獨逸大使フオン、ラチボル及其他主なる館員は西班牙政府の要求に依り獨逸に召還されたり（巴里電報）

◇民主黨過激反目激烈

リーブクネヒト資本制廢止努力

獨逸過激派と社會民主黨との反目は日に益激烈となりエベルト等の現政府は過激主義との戰ひに兵力を以てスパルタカス團の軍隊に對抗せんとする旨發表せり尚政府は國民の後援を得可き見込ありリーブクネヒトは露國より援助を受け平民獨裁制度を設置し直に資本主制度の廢止を求めんと努力し居れり（倫敦電報）

◇國防兵撤退拒否

伯林來電＝勞兵會は國境防禦兵の撤退を拒否せり（巴里電報）

◇武裝解除決議

伯林來電＝十八日伯林に開ける勞兵大會にて戰線に於ける兵士の武裝解除を命ずる旨決議せり（巴里電報）

◇クルツプ支配人捕縛さる

コペンハーゲン來電＝獨逸クルツプ會社支配人クルツプ氏は捕縛せられ同社エツセン工場は全部織物工場に變更せられたり（東京特電）

◇ポンタツ共和國

倫敦來電＝君府よりの情報に依れば黑海沿岸地方に居住する希臘人間にトレビゾントを首府とするポンタツ共和國建設の運動行はれつゝあり（東京特電）

◇大統領訪英決定

豫備會議は新年前不開催

巴里來電＝米國大統領ウイルソン氏は愈英國を訪問すること〻なりたるが既に發表せられたる豫定に依れば大統領は十二月二十六日倫敦に到著し英國皇帝ジョージ陛下と會見すべく翌金曜日皇帝は大統領の爲め市公會堂に於て晩餐會を催せられ土曜日大統領はマンチエスターを訪問し日曜日は大統領母堂出生地カライルの教會に出席すべく翌月曜日即ち十二月三十日正午倫敦西に向け倫敦を出發する筈にて從つて聯合國委員の第一回豫備會合は新年前には開催せられざるべし（東京特電）

◇米勞働者移入許可

米國勞働省は墨西哥及び西印度より勞働者の移入を許可せり（倫敦電報）

◇過激派益々不安

過激派はムルマン、アルハンゲルスク（北露の白海岸）方面の聯合軍の進擊に對し物資の輸送に當る可き獨逸兵が本國に引揚げ不安を感ぜる際聯合軍は來春早々該國方面の過激派稱攻擊を開始す可き報道到りたるより不安の念一層加はりつゝあり（哈爾賓電報）

◇イルクツク浦鹽線復舊

浦鹽イルクツク間電信線は十月上旬よりイルクツク及び其以西への通信に使用せられざりしところ今般之を開始する事となりたるが通信狀態は緩慢を免れざる由遞信省へ通知ありたり（東京特電）

◇原首相參內

原首相は二十四日午前十時三十分參內波多野宮相侍立の上拜謁仰付られ十一時三十分退出せるが右は高等教育資金御下賜の恩命を拜受せしならんと傳へらる（東京特電）

◇長谷川總督

廿四日下關通過

長谷川朝鮮總督は廿四日朝下關著小倉開明寺にて夫人の墓に展じ山陽ホテルに休憩の上同夜發連絡船にて歸鮮の筈也（門司特電）

◇立博士出發期

講和會議に列席すべき立博士は廿九日春洋丸にて渡歐の途に就く可し（東京特電）

◇四相重案協議

高橋藏相、野田遞相、山本農相は二十三日午前十時頃相前後して原首相を永田町官邸に訪問し物價調節問題其他に關し長時間協議する所ありたり（東京特電延著）

◇新設特別會計議會提出

既報の如く從來一般會計より朝鮮臺灣、樺太の三特別會計に繰入れたる公債支辨事業費は一般會計歲入中に公債募集金として計上されたるものにて所謂迴り援け勘定に屬する今回此會計上の煩瑣を避けん爲め特に事業公債資金特別會計を新設し來議會に提出さる可し來年度豫算綱要第七中事業費財源に充つ可き公債見込額中植民地に於ける公債支辨事業費二千五百萬圓（朝鮮千四百四十萬圓）は右新設特別會計に屬す可きものなり（東京特電）

◎獨逸建國大會

獨逸憲法議會開會に要する議員選擧法案其他緊急案件を討議すべき全國

▼勞兵大會 は豫定の如く去る十六日伯林に開會せられ十八日に至るも尚ほ終了したる模樣なく出席者は各地所在勞兵會を始め兵卒委員會代表之に參加し其他全國の穩健派中立派極端派の各分子をも網羅せるを以て其成行如何は頗る重要視せられつゝあるが十六十七兩日の形勢は

▼穩健派優勢 の經過を示し兵卒委員會は現政府從來の遣口緩慢なりし事實を指摘し攻擊到らざるなかりしもスパルタカス團の行動に對しては更に猛烈なる攻擊を喚はし國內の秩序を紊す刻下の狀勢に出づると做し同團の形勢最も蠢動に出づるは一に同團の策動に在りても兵卒委員會は現に將校を顧問とし成行を迫れつゝありと主張し而も舊分子を多く包擁する事項は過日革命の成果を顚覆する危險あるべしと論爭し居れり、兎も角も大體右の如き經過を取り結局講和問題並に政體問題を至急決定し刻下の動搖狀態を脫するを要すとの見地より二月十六日の

▼政體會議 を繰上て『建國大會』と改稱し來る一月十九日開會することに決定したり斯くして目下の處政府の前途は稍安泰を得つゝあるも內部には少數派多數派の暗鬪存在するを以て果して右建國大會迄其壽命を保持し得るや頗る疑問とせらる

◎外交官制改革

米國の貿易政策

國務省は戰後海外貿易の發展に資するが爲め外交官領事館官制の大改革を企畫し十七日領事課長をして海外公使（館）に其方針を說明せしめたるが要領は南米及び巴爾幹等に公使館を設置し且各地舊公使館員を增加する事經濟調査官を設くる事從來の商務官は恐くは之を商務省より國務省管轄に移す事大公使を初め一般外交官及び領事官の俸給を增加し舊來の富者獨占の弊を矯め人材登用の途を開く事而して右改革實行の爲め在外公館の經費を增加すべく例へば大公使館員俸給は戰前二十萬弗より約七十萬弗に領事館員俸給は三十萬弗より百二十萬弗に大使俸給は一萬七千五百弗より二萬五千弗に增加する豫定なりと外交官の多數は右擴張案に贊成し居り本案は近く下院に附議せらるべし（華盛頓發十九日米所著電＝東京）

◎鐵貨と稅關休廳

滿鐵朝鮮線は安東に於ける朝鮮及び支那稅關年末年始休廳に付滿洲行貨物は本月三十日第六三列車迄に安東驛に到著する見込なきものは來る一月三日迄同驛に於て繼送遲延すべきに付遲延承諾の條件を附したるもの、外受託せず又釜山、下關及び門司稅關は一月一日を除き重要荷物の外關差支なきに付平常通交託すべしと

◎年賀郵便注意

年賀郵便の差出は一般に景氣の折柄とて頗る多數に達する模樣なるが差出上の注意に付所報の外左記の點に留意するを要すとの事なり（一）東京並に大阪市宛のものは區名を附するを怠らざる事然らざれば延著す（二）銀行會社商店の支店出張所宛は支店の肩書地を先づ書する事例せば鮮銀大阪支店行きは大阪鮮銀支店と書する如し（三）婦人宛のものは肩書地を出來得る限り明記する事（四）縣名郡名は必ず書き入るゝ事然らざれば同縣內に同名の町村ある事多し（五）宿屋並に料理店より差出す郵便物は往々にして死者に宛つるものあり調査を要す（六）私製葉書並に名刺封入のものは料金未納のものあり新年早々受信人より不足金を徵するの迷惑を及ぼすのみならず配達上にも煩累を生ずと當局者は語れり

◎鈴木外米賣出

鈴木京城支店にては外米三萬石移入の手續ありし之れを京城釜山群山仁川木浦等の各都會に配達する豫定にて既に其の一部は釜山に陸揚せしが近日仁川到著の分は京城に廻送賣出すべし而して右外米は約二週間前產地より到著したるものにて一石二十圓內外の賣價を示し極めて低廉なる如し尚ほ外米賣出しの節は一般に多く普通されざりしも近時內鮮を通じ外米の喰付は極めて佳良の狀態にあり

◎京城金融組合と預借入金

松本京畿道第二部長は今回道內金融組合の百二十四號を以て管內金融組合理事並に金融組合聯合會の理事長に對し金融組合並に金融組合聯合會の預金及び借入金の整理勘定科目に關する件に就き通牒を發したるが右に依れば村落金融組合に於ては本一萬圓の未濟額に對し無利子又は低利を以て借入れを爲したる借入金及び都市金融組合に於て借入れたる低利資金は『特別借入金』の勘定科目を設けて整理し村落金融組合にて無利子預入を爲したる預け金は『特別預け金』の勘定科目を設け之を整理すると金融組合聯合會に在りては前項に依る貸附金は『特別預り金』の勘定科目を設け都市金融組合に對する低利貸附資金として朝鮮銀行より融通を受けたる借入金は『特別借入金』の勘定科目を設けて之を整理すること都市金融組合にて手形の再割引を受けたるものは『手形再割引』の勘定科目を設けて整理すること右科目は借入金勘定に編入することゝなせり

◇衆議院年內順序

年內の衆議院は二十五日午前九時召集同十時開議議長より新議員を紹介し直ちに部屬を決定し部長理事の互選を行ひ衆議院の成立を政府並に貴族院に通告し二十六日は休會二十七日午前九時貴族院に於て開院式を擧行多分當日直ちに奉答文の起草を了して散會すべく二十八日は午前十時開會全院委員長及び常任委員の選擧を行ひ其間議長は奉答文捧呈の爲め宮中に參內退出後直ちに其結果を報告し終つて年末年始の休會期を定め二十九日より休會の豫定なりと（東京特電）

◇辭令

廿四日左の通り辭令ありたり（東京特電）

正二位大勳位侯爵　西園寺公望

歐洲出張被仰付

◇北方代表者南行

張氏は北方を代表し講和準備委員として南京に向へり（北京特電）

◎貨車落成

龍山鐵道京城管理局にては從來草梁分工場にて貨車を製作中の處既に五十八輛を成し十九日殘り二輛竣成したるを以て全部の製作を了したる譯なり

◎室谷博士昇進

龍山衛戍病院長室谷博士は廿四日軍司令部附一等軍醫正に昇進せし辭令を拜受せり

◎芳澤參事官通過

北京公使館參事官芳澤謙吉氏は二十四日夜京城通過東上せり

◎韓相龍氏設宴

漢城銀行專務韓相龍氏は二十四日午後五時半より宇佐美局長其他貴族官民を自邸に招待し盛會なりき

◎東拓支店設宴

東拓京城支店の川上理事は二十三日夜京城ホテルに官民有力者二百餘名を招待し創立十周年の祝宴を開きたるが盛會なりき

◎醫學研究會一周年祝賀宴

通町醫學研究會にては同會長の本年創立後一周年に相當せるを以て二十五日午後四時仁寺洞明月館支店に於て祝賀宴を開催す可し

◎全北各地道路近況

全州鎭安間道路は目下改修工事中なるが道路に係る笛川峠は既に一部土工に着手し岩石切落に付いては先に山本悅造請負の下に火藥を供給せし鎭安郡方面は工事豫定以上に進捗し居れるも本年內には約九分通りの竣功を見るに至るべし

奉天より

大町桂月

拜啓昨夜奉天に戾り申候。これより遼陽撫順などを見物していよ／＼四五日の後に滿洲を去り申候、朝鮮銀行奉天支店の鈕副長一郎氏同李德潤氏とは大石橋奉天間の車中にて知り合ひ、居合間に又偶然車を同じうし四平街鄭家屯間も又車を同じうし鐵嶺奉天間も又車を同じうし逢ひては別れ、別れては逢ひ車を同じうする事前後五回餘りの奇緣に候間明日奉天忠魂碑の前に三人撮影する筈に候金州城外の戰場、

十有五里霜、新戰場舊古戰場、馬賦詩何處是、金州城外亦斜暉

鳥瞰錄

二十三日總督官邸第二會議室に於て開會されし新任官見習講習會終了式に於て政務總監の一同に與へられた訓示は一言一句服膺すべき文字である▲由來地方行政の實務は多く事項に依つて執行され從つて其の實績の擧否如何は一に其の人物技能經驗にゐるは言ふまでもない▲殊に新附の同胞に接する朝鮮の官吏は一層其の責任の重く事務の成績を擧ぐるに力するは勿論而も新附同胞の知識を啓發し且つ指導して其の向ふ所を知らしむるやう勉めねばならぬ▲ソレには唯に學識技能許りでは不可ぬ人格の修養が肝腎である▲訓示中『地方行政の効果は必ずしも學識技能のみに依るものに非ずしも之を運用するもの人格に繫る所多し』とあるが之れは最も服膺すべき文字であらう▲東拓社は創立以來十年の星霜を經た今京城支店では市中の重なる官民を招待、自祝の宴を催すべしとは然もあるべき事であらう▲抑も東拓會社なるものは明治四十一年九月の設立されたもので其の使命の重且つ大なるは今更言ふ迄もない▲當時の桂內閣時代桂公の辭意で創設された當時の首腦は總裁陸軍中將宇佐川一正副總裁吉原三郎理事役長林市藏吉佐理三井上孝哉氏等で何れも其人物といへ才能といへ閱歷といへ押しも押されもせぬ堂々たる人物であつた▲ところで創立後或る期間は大分世間の批難を受け甚だしきに至つては『拓殖會社一生の失敗なり』など云ふ者もあつたが中には『墾拓の事業容易に非ず藉すに時日を以てせよ』などと寬大の觀察家もあつた▲如何な時の事業の成否如何は局外者の知るところではないが要するに今日の東拓の事業の隆盛にして一つ成効の途上にあるは日外本紙も論擬で評した如く實に賀頌に値する而も此の事たるや今日に於て何人も異議なきところであらう▲吾人はたゞ僅か十年の今昔世は滄桑なるものは全く浮雲の如しで敢て意に介するに足るべきではないが社員たるもの大いに奮勵自重すべし

◎羽二重低落

期生絲の行過ぎ反動で下押せる…相俟ちて相場は二十錢乃至三十錢方…

大阪期米

課題及び募集規定

□募集規定　▲用紙ははがき又は同形の用紙一枚毎に…住所氏名明記の事

京城南山國有林內墳墓取拂ノ件

京城府南山國有林內左記箇所ノ墳墓ハ官有地整理上ノ必要ニ依リ至急取拂ヲ要スルニ付該墳墓ニ關シ權利ヲ有スル者ハ大正八年二月末日迄ニ本府土木局營繕課ニ屆出ノ上同年三月末日限墳墓ヲ他ニ移轉スヘシ但移轉料ヲ支給ス

前記ノ期日迄ニ屆出無キモノハ墓地火葬場埋葬及火葬取締規則ニ依リ處分セラルヘシ

大正七年十二月二十四日　朝鮮總督府

京城府南山國有林北西部國師堂ヨリ南大門ニ至ル舊城壁外ノ區域

前司法大臣松室致閣下題字　京城地方法院所囑辯護士法學士加古貞太郎先生序文　韓國財政顧問附官小笠原寬先生序文　法大學校友越智唯七編纂

新舊對照朝鮮全道府郡面里洞名稱一覽

總クロース洋裝金文字入　全一冊一千一百五十頁　定價金參圓　臨時特價金二圓八十錢　郵稅十八錢

本書は府郡面の行政區域の新舊を對照し錯綜混雜せる沿革を明にしたる一目瞭然たるものにして道、府、郡、島及面事務所の所在地を示し、末尾に朝鮮の沿革、日、鮮、清、西曆との對照年號を揭げ本書は官廳執務上を初め政治家實業家文學者其他苟も朝鮮に關係を有し朝鮮に精通せむとする士の須く缺く可らざる必携書也

京城鍾路二丁目八七　廣益書館　振替京城八三九番

當銀行ハ預金貸附、爲替等一般銀行業務ヲ確實親切ニ取扱申候

京城　朝鮮銀行　電話六〇一〇番　振替貯金口座京城三三三番

支店　東京、大阪、神戶、平壤、仁川、元山、大邱、釜山、鎭南浦、群山、木浦、羅南、會寧、安東縣、奉天、濟南、滿洲里、齊齊哈爾、大連、青島、長春、開原、四平街、旅順、遼陽、吉林、哈爾賓、營口、傅家甸、龍井村、鄭家屯、上海、天津

出張所

右ノ外內外主要ノ地ニ爲替取引先有之候

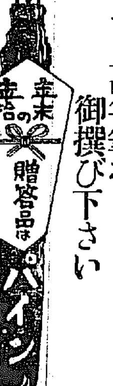

年末年始の贈物にアナタの好意を幾久しく記念するパイン萬年筆を御撰び下さい

◎体裁頗る優美な化粧箱の用意有之候

割引特價　最新嵌出式五圓八十錢　同金飾付七圓八十錢　インキ止式短軸四圓九十錢　同實用向三圓八十錢　パインビジネスペン（學生號）二圓八十五錢

京城府　合資會社　京城日報社代理部　電話六〇〇九番　振替京城三〇〇番　電略（ケ）

御進物品は　本場みかんに限る

本年は品種各種取揃あり有りふれたるみかんと同一視する勿れ　一箱以上は卸賣値段にて迅速配達可仕候

內外海產物　果實青物委托販賣　問屋　㊔　岩城商會　京城南米倉町　振替京城一〇〇六番　電話八四二番　大日本帝國生命保險株式會社京城代理店

第七十壹回債券賣出　二千圓くじ二十本

即賣一通十圓（送料十錢）　積立賣（初一圓あて九圓を一月十四日迄に御拂込の事）（送料十錢）　大藏大臣免許　割拂賣（三回拂）初三圓四十五錢あて三圓四十錢づゝ　本日より豫約賣開始

◎新春の劈頭に幸運を握れ！　◎債券を買て戰後に備へよ！

福岡市博多下呉服町　株式會社　勸業債券月報社　電話一五四五番・振替福岡九五五〇番　福岡支店（本店日本勸業銀行構內）

質　田村質店　黃金町長橋町入口　電話一九一六番　商品擔保便利取扱

五日より卅一日迄　例年の通り　歲末割引大賣出し　一等四割より六等七步引まで　時計、眼鏡、指輪、貴金屬、ダイヤモンド

地方御注文に對しては割引の平均を取り全部一割引但し純金製品は全三步引　京城本町三丁目郵便局前・電話一一七番　振替京城三四六番

定價表進呈　中村眼鏡店

南天棒中原鄧州老師新著　提唱碧巖集

悟得の手段孤危險峻、其棒を行し喝を下し、學人の心根を奪ふ南天棒老師が畢生の心血を注がれたる大快著提唱碧巖集出づ。本書は老師の言々句々、全紙面に躍動して、活殺縱橫の面あたり其提唱を聽き親しく其風手に接するの感あり、一讀必ずや案を拍て指道の大歡喜を叫ばしめん、而も本書は難事として嘗て試みられざりし本文中の評唱をも平示し本則、頌、著語と同じく全文に互て提唱せられ且一々丁寧に讀方註釋をも施されたれば、初心者と雖も容易に其門に進み、碧巖の妙味を知悉し大悟の要諦を把握するを得べし。

菊判總布裝・六百廿頁・函入美本　定價金參圓五拾錢・送料二十錢

發賣　京城本町一丁目　電話六八〇　振替京城二四〇三番　大阪屋號

景品附歲暮大賣出し

十二月十五日より三十一日迄

▲錦紗御召物、丸帶、縮緬長襦袢、紋付類高貴男物、其他長トンビ類

安心して買へる正札店　あわじや

京城本町二丁目　江頭衣服本店　電話一三二五番

京城本町一丁目　江頭衣服支店　電話九一七番

時計貴金屬指輪眼鏡商

京城本町二丁目（京城銀行前）　三浦天龍堂　電話一〇〇二番　振替京城三〇四番

各官廳御用　東拓御指定　○專賣特許　籾摺機械

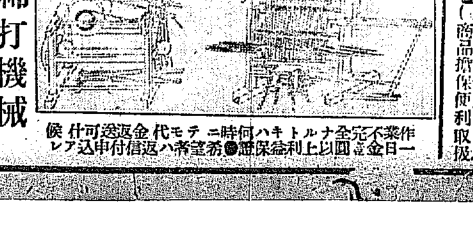

並ニ綿打機械　製造發賣元　大阪府大和町　東屋商店　振替京城五六八〇番

作業一日一千石ナルモ完全ナル故ニ何時ニテモ代金返送可仕候　一日金一圓以上利益保證■希望者ハ返信付申込アレ

[illegible]を示せると同時に市場[illegible]歐米其他各方面共依然安値待ちにて人氣再び沈衰せる結果折衲の定[illegible]態度にて遽に新需要を喚起す可き[illegible]最早無謀の悲觀を要せざる[illegible]と同時に前途大なる低落はなかるべし

[illegible]を圖り[illegible]の斷面を示せる事とし底面山形を平面に改造の計畫を立て二十二日迄三十七願濟成せり

大内山新年の御儀

‖門松七五三飾の行事は無く昔ながらの御祭事‖

御宴の爲に大鯛二千尾の……

◇調達を朝鮮海其他に命ぜらる

來春一月宮中の新年式御次第書は既に御發表相成りたるが宮廷にては門松、七五三飾等の行事なく御祭事等の古儀に重きを置き下々の屠蘇雜煮と云ふに相似たるは三ヶ日の晴御膳の御儀なり右は兩陛下御正裝の上表御座所に出御あらせられ侍從女官等より供進する御祝膳に箸かせられ御祝詞、御祝杯の御獻あり之れに用ふる鯉鯛、野菜類は廿六日迄に大膳職にて調整し卅一日の除夜祭後御調理に着手し元旦午前五時と云ふに早くも御膳構を調へ七時三十分兩陛下の御前に供進する筈なり因に記す一月五日内外臣僚一千餘名を宮中に召され新年宴會を催させらるゝに付當日の御用物たる眼の下一尺五寸の大鯛二千餘尾は廿一日大膳職より朝鮮海方面を含む各地の漁業者に調達方を命令されたりと(東京)

入學試驗難一掃せられん

聖旨を體し文部省

育機關を增設せん

文部省にては御内帑金下賜の聖旨を體し向ふ八箇年の繼續高等教育機關增設の計畫を立てたるとは既記の如くなるが該計畫の内容に就き聽聞する所によれば大正八年度に高等學校三校、高等工業學校一校を初年度計畫の一部に加へ將來高等學校十六校、實業專門學校十七校、單科大學並に分科大學の新設八校にして合計四十一校總額四千四百餘萬圓を計上せり而して同計畫の完成後は正に現在教育機關の收容力を倍加する譯にして中等學校卒業者の入學試驗難は殆ど一掃せらるゝに至るべし(東京)

清溪川浚へらる

‖京城下水問題の根本的解決‖

總工費二百餘萬圓七ケ年繼續

清溪川は直營其他は請負にて

◇竣工の曉には水標橋に深く清流を見るであらう◇

京城府多年の懸案であつた府下大下水問題は漸く一段落を告げたるもの、如く京城府は最近京城内を東西に橫流する清溪川浚渫工事の一部に着手することゝなつたが此の浚渫工事面積

▲六千坪 で工費は十二萬六千圓を算してゐる始め此の問題は總工費六十餘萬圓を以て五箇年繼續事業として計畫されたものであつたが時局の影響を受け材料の騰貴、勞銀高価となりし結果既定計畫の豫算を以ては到底既定の事業を遂行すること能はざることゝなりたのである此の結果として更に豫算を擴張し事業の計畫も多少變更することゝなり

▲總工費 二百餘萬圓を以て大正七年度より向ふ七箇年の繼續事業として大規模に事業の計畫を樹て以て京城の下水問題を根本的に解決し樣とするのである而して府計畫の中本年度に於る府の下水工事は清溪川の浚渫と龍山大二村木商店附近下水を旭川へ開鑿すべき工事と及び南山町二丁目下水擴張浚渫工事の三部分に分たれて居る右の内で清溪川浚渫工事は府の直營に係り其他は總て請負事業であると云ふとである、清溪川の下水氾濫は市民多年の問題にして一日も早く之が治水工事の施されんことを切望して居たのであるから愈々着手されることゝなつたので關係府民の

▲喜悦は 一方でなからう元來清溪川は目下の處川床が兩岸近傍に三尺五寸位しかない程に土砂の堆積を見て居るので之れが浚渫の曉には川床の深さ九尺五寸に至るべく水標橋より川床より八尺位の所迄を浚すべき豫定となつて居る即ち目下の川床より約五尺を掘り下げ其の土砂は東大門訓練院の廣場を埋らるべく工事は清溪川下流より漸次上流に及ぶ豫定である、數多の暗渠設備の如き下水と雨水の水路區劃の如き

▲兩岸の 石垣築造の如き該工事全部竣工の曉は目下の清溪川の面影は消滅し其處に面目を新めたる川床と清流を見ることが出來るであらう

國母陛下

瀧の川學園に御下賜

皇后陛下には甞に大森太夫をして市内特殊小學校並に各種慈善團體を視察せしめられたるが廿三日瀧の川學園に一千圓以下夫々御下賜金の御沙汰ありたり(東京特電)

人間には運動覺がある

◇飛行家に重要

陸軍飛行家に對して數回の試驗行はれたる結果人體には運動覺の存在することを發見されたり此運動覺は耳の細胞中に存在し飛行家をして視覺の幇助を藉らずして身體の均衡を保たしむる作用を爲すものなりといふ聾啞者に對しても試驗を行ひたる結果聾啞者は此運動覺を有せざること發見せられたるが運動覺は實に飛行家に取りて視覺に次て重要なるものなり(紐育電報)

喜色輝く植村邸

◇淑やかな博士夫人のお話し振り

總督府醫院外科長植村俊二氏は愈醫學博士の學位を授與された、西大門町一丁目の高臺に聳ゆるゴシック風の官舍は今や内外共に喜びの色に輝いて居る、夫人は三十五か六、まだ七にはなられまい淑かで

◆上品なお人柄丸髷に大島の羽織が好く映る、夫人は流石にニコ〳〵しながら『宅は隨分忙しい方で御座いまして歸宅は何時も遲くなります手術しも有ります時は歸邸がつてから歸つて來るやうなことも珍らしくありません、家に居ります時は始終書物と首つ引き致して居ります趣味は是まで謡曲だけでしたが一體郊外の散歩や山登りが好きなものですから近來は寫眞を始めました、イエまだ眞の素人『風景一點張りで御座います』と云つてオホヽと笑はれる、奥樣の御趣味ばと問へば『ずつと以前

◆大西軍醫部長樣の奥樣が謡曲をお習びなさる時に奬められて喜多流の梅津先生のお弟子になりました、私も喜多流をやりますので其相手にもと思たのですが習ひ始めてからチヨイ〳〵休んだり致しますので一向纏りません』このお話に『病院の奥樣方は皆御快活な方ばかりです、芳賀院長樣の奥樣の御發起で病院だけの婦人會と云ふものが御座います、毎月一回お集まりになりますが眞當に家族的のそれは〳〵面白い會合で御座います、家族は

◆私共と子供の外に今年七十五になる母が居るだけです、夙くから夫に死別れ自分の手一つで宅と宅の弟と二人の子供を育て、來ただけに母の今度の喜びは又格別です、此方へ來るまでは北海道の弟の處に居たのですが例の感冒から肺炎を起しまして一時は却々六ケ敷う御座いました、あの時萬一もの事でも御座いましたら今日この喜びを耳に致す事も出來なかつたのでしやうければ……』夫人は斯んな話もされた、お子さんは高政(一〇)さんと春子(八)さんの二人、京城中學附屬の三年生と二年生である、兎に角も今度の正月は一しほ芽出度からう――。

植村新博士の家庭(右より)夫人、俊子さん、高政さん、母堂

年末雑観(七)

『立話』年末忙しさに總ての人の鼻息が荒い中にも奥樣方の鼻息と來たら頗る非常なしのである、御正月の御用意とあつて買物の序、仲よしの御友達と逢ひ先づ一通りの挨拶が濟むと將棋車や自轉車が盛んに往來する街中も御かまいなく一時間でも二時間でも悠然として腰をすゑる先づ御召物の御評定から始まつて『アラ貴女のは……』『私の丁羽織は錦紗縮緬よ』アラマーアラマーとやつて居る内にとう〳〵自動車がドシンと來た、之れはいゝ腰かけが三十貫もあらうと云ふのが惜氣なしにおろしたからたまらないタイヤはパンクする小僧は泣き出す奥樣曰く『貴婦人に對し何と失禮な』と鼻息が荒く――とみ――

眞の活動寫眞が……

‖行き米國の發明家ライル氏の發明で出來る‖

これ迄の分離した繪の連續でなく引續いて動いて色まで現れる

米國の發明家エドマンド、ライル氏の發明した新寫眞といふものが云はるゝ如く果して完全なものであるとすれば活動寫眞は近に眞の活動寫眞となつたといふことが出來るといつて米國の一雜誌は云ふ‖新寫眞に於ては寫されたものゝ部分的レコードの代りに百プロセント即ち全部のレコードが得られるのであるが何故であるかといふと

▽新寫眞機 に於ては撮影の際にシャッターを用ひないで好いのであるから、一つ〳〵分離した繪の連續の代りに引續いた動く繪が出來る爲である、漸ういふことが實際に出來るであらうか、機械の實物なり方法を知悉しないのにとつては如何にもそれが不可能であるが如く思はれるが既に百萬弗の組合が組織され如何なる事情が起るとしても發明者に對して百三十七萬五千弗の最低印税が支拂はれるといふ契約が結ばれたといふ事實は確に其の可能なることを裏書するものではなからうか若し

▽此寫眞法 にして發明されつゝあるが如く果して活動寫眞に一大革命を惹き起すとせば、實際に於て興行者の受くべき利益は數百萬弗とも豫想されて居るが、更に外字雜誌は一大革命を惹き起すに至るべき此發明は全く光學上の新原則に基いたものであるといつて述べて云ふ‖今日迄の活動寫眞は別々に離した活動寫眞を急速に映寫して寫された物が活動しつゝあるが如き光景を與へるものであるといひかへれば今日の活動寫眞は幻像を存續させることに依つて繼續した幻影である、一秒間に映寫される十六個の分子は謂は迷ひとなるものを借りなければ運動して居る如くは見えぬのである、且つ今日の活動寫眞は撮影されるものゝ部分的のレコードにしか過ぎず、換言すれば此迄の機械ではどうしても百プロ即ち

▽全部の寫眞 が撮れぬのである、加ふるにシャッターが閉ぢる度々に寫眞の上に限界が出來てそれが爲にフイルムを映寫した時にちらつきが起つて觀客の眼を惱ますといふ缺點が伴なつてゐるのである、けれどもライル氏の新活動寫眞は前進的代用の原則に其の基礎が置かれ寫眞機には全くシャッターが用ひられざるため寫された物の活動する百プロのレコードが得られるのである、そしてまた速力といふ分子を借る必要はないのであるそれに今日の寫眞に於ては黑と白若しくは灰色の中間色により物の差別をつけるに過ない、例へば青い鉢に植た赤い薔薇が映寫されても映された繪は只黑く見ゆるに過ないが全色フイルムと云はるゝライル氏の使用する新フイルムは其の文字が示す通りに凡ての色に感じて總ての色を示すことが出來るのである、最初活動寫眞が發明されて以來此の工業界に於ては

▽繼續寫眞 映畫の色寫眞の三點から完全なものとせんとして色々と力めたのであつたが今や此二つの確固たる發明は[illegible]でライル氏の發明が伴つて[illegible]傳へられる所によると此の全色活動寫眞は最も重要なる演劇寫眞にのみ用ひられる筈だといふが、思ふに尚將來の[illegible]十九プロ以上[illegible]今日の活動寫眞に代て[illegible]この新法が應用され日を逐ふて[illegible]ることであらう……

交換會申込延期

谷京城府尹及び釘本商業會議所副會頭の發起に成る大正八年一月一日南大門小學校に於て開催さるゝ京城名刺交換會は其申込期限を二十四日と決定し居りしが都合に依り一日を延期し二十五日締切となれり賛成者は此際至急京城府庶務係りへ申込まれ度しと

工藤夫人の葬儀

總督府總務課長工藤壯平氏夫人政子の葬儀は廿四日午後四時三十分より南山本願寺に於て擧行、型の如く葬儀讀經の後寺内伯、兒玉伯、桑原、松永内道長官等よりの弔電朗讀あり式場には山縣政務總監、各部長官、國分李王職次官、芳賀總督府醫院長、豐永中央試驗所長、森安博士等官民五百餘人參列し非常の盛儀なりき

故鈴木校長弔慰及奨學資金寄贈者名

(十八日)

一金五拾圓也　京城本町三丁目開教院中　淨土宗朝鮮開教區教務所

一金貳拾參圓四拾　京城憲兵隊本部　京畿道警務部　職員

一金貳拾貳圓　平安南道廳　判任官一同

一金拾圓　京龍左官業組合

一金九圓參拾錢　平安南道鎭南浦尋常高等小學校　職員生徒一同

一金八圓　公州公立尋常高等小學校　職員兒童

一金九圓　大邱公立農業學校　職員及生徒一同

一金九圓　大田春日町二ノ二七　曹元煥

一金五圓　南米倉町　城數馬

一金參圓　同　城いし

一金貳圓　同　城富次

一金壹圓　忠南論山公立普通學校　相島平一

一金貳圓　元町小學校生徒　李東九

一金壹圓　平南平原郡永柔　吉田精一

一金參圓七拾八錢　江原道平康公立普通學校　職員一同

一金貳圓　平南慈山公立普通學校　坂本常政

一金五拾錢　全北茁浦朝鮮銀行　金錫鉉

一金九圓　公立尋常小學校　職員一同

一金壹圓　京城　一學生

一金五拾錢　京城友人　松本君

一金十圓　京城西小門公立尋常高等小學校　職員一同

一金二圓　神崎稼一

一金一圓　下村重英

一金一圓　岡本亥之吉

一金一圓　竹村彥次郎

一金一圓　小澤昇

一金一圓　田邊秀敏

一金九圓　熊本尚絅高等女學校　古閑榮

一金五圓　京畿道始興郡廳　[illegible]

一金二圓　漢城銀行　韓相龍

一金二圓　同　小島仙松

一金二圓　京城中學校生徒　韓昌熙

一金一圓　鍾路小學校生徒　西村幸雄

小計金百九十二圓四十八錢也

累計金三千四百二圓九十六錢五厘也

仁川丸遂に絶望

郵船の全損失

對米提供船中日本郵船會社所有仁川丸(總噸數三七三七噸船長渋田純彦氏)は去る十日船主側の入電に依れば佛國西海岸にて坐礁し乘員全部六十人は無事也と之れ遞信省戰時船舶管理局にても此報に接し急遽駐佛遞信技師野狂介氏に

◇現場急行 を命じたるに最近同省に『現場視察の結果仁川丸坐礁地點は潮流險惡にて船體大破救助絶望乘員は全部佛國西海岸に上陸せり』との旨電報あり斯くて同船は岸本汽船の玖馬島附近の坐礁抛棄目尾丸(噸數四〇〇〇噸)と共に全然委棄さるべく尚其保險は單に

◇米國政府 の一噸當り三百五十圓の戰時保證(保險に非ず)あるのみなれば同船遭難が目尾丸と同樣普通海難なればそれを受くるの資格なく全然郵船會社の損失となれりと

演藝

▲大正館 二十五日より寫眞全部差替へ本年掉尾の大寫眞として米國アヤザイン會社の大傑作人情活劇(悶え)全五卷を提供する外▲實寫英國ミラン寺院▲滑稽雲の浮橋▲舊劇雲と炭塔

▲黄金館 二十五日より新寫眞提供連續大活劇(大秘密)を始め▲喜劇自動車上▲舊劇阿禮浦次▲新派悲劇漂ふ舟等(大秘密)も愈よ今週を以て大團圓を告ぐべく新劇(阿酒ケ部平次)は天活最近の傑作にて全二百二場の長尺物なり

頒ちたい幸福……勸めたい……此

日本に初めて出來た

美乳

人には皆美しい心がある、殊に婦人には同情心がある、日本に初めて出來た評判の美乳を用ひ出してから學者苦心のそれ新白色素と新美容素との作用に依り色黑に泣いた昔のそれとは全く別人のやうな白色美人となつたにつけても斯うした白色劑を未だ知らない方に一滴塗けて進げたらといふ考へが心の底から湧かずには居られません――これは美乳愛用の一夫人が寄せた手紙の一節、誰樣も是非美乳を試して御覧。

(定價一瓶貳十五錢=乳白美乳參十錢)

本舖　大學白粉本店　矢野芳香園

流行性感冒に

理想的風藥

守

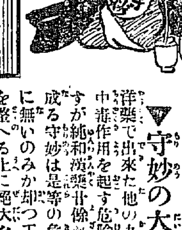

妙

今度の風邪は特に注意を拂はないと直ぐに傳染する憂がありますから何人も此際適當の療法を講ずる必要があります。それには今度の風邪に最も適した治療藥として到る所で評判のよい理想的感冒藥『守妙』(守田の妙振出し)を服用するのが何より安全確實の療法であります。

▼守妙の大特長 洋藥で出來た他の丸藥散藥は中毒作用を起す危險がありますが純和漢藥廿餘種の配伍に成る守妙は是等の危險が絶對に無いのみか却つて體内各部を整へる上に絶大な作用を有して居ります。

全國各藥店ニアリ

定價　一日分金拾錢　三日分金廿五錢　七日分金五十五錢　十三日分金壹圓　四週間分金貳圓

寳丹本舖(登録商標)　守田治兵衛　東京市下谷區池之端仲町　振替東京二一九八五番

到る所で大好評

◎ミツワ鼻病液

腦病の原因となる鼻病を治癒する　みつわ・はなのくすり　一瓶金參拾錢

主要成分　鹽酸アドレナリン、鹽酸コカイン、石炭酸、バレサムメンタ水(詳細は說明書にあり)

適應症候　鼻腔瘙痒、鼻腔乾燥、鼻液過多、鼻閉塞、閉鼻音、嗅覺減退、鼻粘膜腫脹、鼻粘膜潮紅、鼻充血、鼻加答兒、鼻出血、肥厚性鼻炎、臭鼻症、

鼻腔が痒く、乾いたり鼻汁が盛んに出たりして、鼻が塞り、鼻聲になり、臭氣わからず、鼻粘膜が紅く腫れ、時々鼻血の出ることがあつて、耳や咽喉の病を誘ひ出し、且つ神經衰弱の如き神經病を惹起す諸種の鼻加答兒には、ミツワ鼻病液を用ふるに限る本劑は疼痛や瘙痒を鎮め、出血を止め、炎症を抑へ、分泌を制し、腫脹を減じ、消毒防腐の作用を呈し、臭氣を除くのである。

▼如斯人は◎ミツワ鼻病液を用ふべし

一、鼻液の出過ぎる人　一、鼻の痒い人　一、鼻腔の痛む人　一、鼻腔の乾く人　一、鼻腔の爛れる人　一、鼻腔の充血する人　一、鼻腔の臭い人　一、閉鼻聲の人　一、鼻で呼吸の出來ぬ人　一、嗅覺のわからぬ人　一、鼻の出血する人　一、急性鼻加答兒の人　一、慢性鼻加答兒の人

◎ミツワ腋臭藥

腋臭を自癒せしむべき制臭制汗藥　みつわ・わきがのくすり　一瓶金參拾錢

主要成分　フオルマリン、サリチール酸、タンニン酸、安息香丁幾(詳細は說明書にあり)

適應症狀　腋臭、會陰臭、手汗、足汗、其他汗の多き或は臭き病症。

腋臭は青年に最も多く、腋の窩から出る汗が不快な臭氣を放つのである、足汗は足袋や靴下などの爲にむれて分解して惡臭を放ち、それが爲、時には水疱が出來て、痛み或は痒く、足は常に濕氣を帶びて冷たく、凍瘡を起し易い。手汗は神經衰弱や貧血の少年に多く、手掌が濕つて衣服や器物を汚し、常に紫色を呈して冷たい。是等の腋臭、足汗、手汗にはミツワ腋臭藥を塗るに限る。而して發汗の爲水疱が出來たり、爛れたりした際には、ミツワ撒布藥を用ふるのが好い。

▼如斯人は◎ミツワ腋臭藥を用ふべし

一、腋臭のある人　一、足汗の人　一、手汗の人　一、足に汗の出過る人　一、臭い汗の出る人　一、陰臭のある人

◎ミツワ頑癬膏

頑癬殊に陰嚢癬及白癬に大効ある　みつわ・たむしのくすり　一個金貳拾錢

處方公開　ベタナフトール、沈降硫黃、木タール、酸化亞鉛(詳細は說明書にあり)

適應症候　頑癬、陰嚢癬、白癬、疥癬濕疹、其他細菌等の寄生に因つて起る皮膚病

頑癬の中最も多いのは陰嚢癬で、初め小さい水疱をつくり、漸々大きく廣がつて、環狀に紅い圓い斑が出來、其の周圍に小さい水疱をつくり、陰部や股の附近に出來るはたけ、其の他ぜにがさなどの類。しつ或はひぜんと稱へ、疥癬と謂ふ蟲が寄生して起る皮膚病で指の間、腕、腋窩、陰部、陰部の附近などに出來て頗る痒いもの。濕疹殊に頑癬や疥癬などから出來る種類のもの、是等の皮膚病に罹つた場合には、ミツワ頑癬膏を塗るに限る。

▼如斯人は◎ミツワ頑癬膏を用ふべし

一、頑癬の出來る人　一、はたけの出來る人　一、陰嚢癬の出來る人　一、しつ(しらくも)の出來る人　一、ぜにがさの出來る人　一、濕疹の出來る人

家庭治療法　定價の半額金五錢を切手にて郵送あれば呈す

寳品目錄御申越次第送呈

ミツワ石鹼本舖　東京橋區　丸見屋商店

母と子 (六十二)

北島春石作 森田久畫

腕力 (四)

さう急所を割られると、此方の二人も不安を感ぜずにはゐられなかつた。

何しろ、父の劉平から秘そかに預けられたのが咄嗟の場合、それを盗み出して詮一に手渡したのは自動車のなか、おたがひの肌から肌へと移されたので、こゝへ持出すまでは服紗を披らいて見なかつた。

『然うした事情だから、』鑛造から急所を割られると詮一は静からぬ不安を覺ねて、——

『何有に、確なものだから御安心なさい。』とは言つたが、服紗を解く手許も顔へ勝ちに急かれた。

けれど、いつもよたばかり飛ばしてゐる劉平も、我娘にだけは嘘を吐かず、やがて現はれたのを見れば、手の切れさうな十圓紙幣が七百枚。

詮一は内心ほつと息を吐きながらいよ〳〵正體を見極めると、グッと反身になつて、

『どうです、これぢやお疑ひなさる餘地がないでせう。』と、兄に向つては優り顔に、女には今更ながら感謝の意味を見せた。

『淡紅子さん、今夜から[illegible]金になつた譯だし、それに朝鮮へ高飛びするとなれば、當分は内地へ歸る見込みもないから、我々の武運長久を祈るがため、まづ伊勢參宮を濟ませて二見の女夫岩見物、あれから奈良へ出て京都、大阪、須磨、明石は素より厳島へも廻らうぢやないですか。』

『さうね。』と、淡紅子は心もいそ〳〵『貴郎が行くと仰有るなら、わたし、何處へでもお供してよ。』

前途の光明赫々として、そこに何等の不安も認めぬらしい男女の心樂さに引替へ、この時、繃帯の隙から覗いてゐる鑛造の隻眼は隼のやうに鋭く輝いた。

誰も氣が注かぬ間に、緩める帶は緊く締直され、鱶破と云ふ折の用心にと、いつも床の下へ隱しておく海軍ナイフを捜り取り、徐ろに片膝を立直せりと見れば、その左手は衝と延びて、詮一の持つてゐる服紗づゝみを引奪つた。

『おい!其奴は俺が借りたぞ。』

『呀!』と強か面喰つて『何、何をするんです?兄さん。』

『馬鹿め!俺に借せと云ふのが解らんか。』

『そ、そんな無法な事が……』と驚いて取戻さんと齧り付く間に、手と起上つた鑛造は、その肩先を強く蹴返した。

詮一はドタリと淡紅子に倒れかゝつたが、こゝが生命の瀬戸際と飛起き、

『然うなつたら兄弟も何もあるもんか。さあ、その金を此方へ返してくれ。』と必死を極めて組付く。

『この金が返せるか!俺は兄弟の詮一として貴様の罪を償ふため、これから中洲へ謝罪に行くと思へ。』

『いや、それは嘘だ!七千圓の金を見て、急に氣が變つたに相違ない。』

『可!さうと知られたら、今夜かぎり兄弟の縁を切つて敵とならう。』

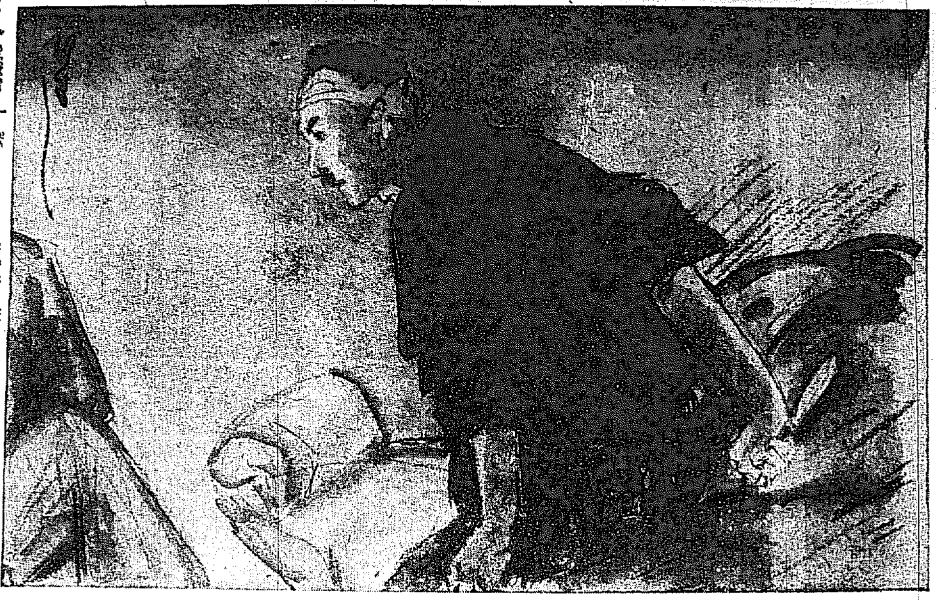

さう言ひも終らぬ先に、右手にキラリと光つた海軍ナイフ。

『う、う、む……残念だ!』

颯と飛沫をあげた血烟のなかに詮一はバッタリと朽木倒れ。

『あ!貴郎。』と、淡紅子がそなたへ驅寄つた際に、鑛造は雨戸を蹴破つて表の方へと一目散。

いくら空騒にしろ、然うした騒動に目覺めぬ筈がなく、次の間から顔を出した婆やは、この凄じい光景に、早腰も抜かさんばかり吃驚仰天。

『何、何うなすつたのでございます?若旦那は。』

『僕はい、から……僕は大丈夫だから兄貴を逃がしてくれるな。』

『だつて、もう何處へか……』と紅淡子はおろ〳〵聲『佐久間さんわたし、何うしたらい、でせうね。』

『あ、……』と、重傷の苦痛のみならず、詮一は血淋漓になつて轉打ち廻つた。

『あんまり すぎる我々の運命だ。』

この惨劇も知らず顔に、鑛造が蹴破り去つた雨戸の隙からは、もう黎明の薄い光が流れ込んでゐた。

人參王 津村兄弟商會 京城本町壹・電話 一四八 八七〇番

皮膚科 專門 外科 京城太平通一丁目 扇田醫院 電話二二五八番

◎鮭を美味しく食べるには

△——鹽抜きをして
△——生魚同様に調理

値が安いので鮭や鱒をば見向きもしない方が澤山ありますが、料理の仕方一つで實に美味しく食られます、現に帝國ホテル其他の洋食店では是等の魚をフライにして來客に出して居ります、鮭の産地は北海道から樺太、露領カムチャツカへ掛けてですが

◇石狩産 のものが最も能いとされて居ります、これに次ぐのが根室産でカムチャツカ産は最下位です、鹽鮭の中心は荒巻と稱する一鹽物が一番美味うございます、此の荒巻をば鹽なり鱒なりに水を張り此の中へ入れて呼鹽と稱して鹽を一攪み入れ一日一回位の割で水を取換へて三四晝夜も漬けますと、すつかり鹽が抜けて生鮭と變りのない物になります、之れを普通の

◇生魚と 同じやうに照り燒き、漬燒き、フライ等にすると實に結構な味で誰の口にも適します又鮭好きの人なら三杯酢にしてたべても宜しうございます、それから北海道では鮭の出汁で大根や芋を煮ます、出汁にするのは骨や皮が最も能く營養分もこゝに一番多いのです、之を能く煮出て

◇其汁で 野菜を煮るのです、鮭の値段は目下市内の小賣相場は四百目が一圓で之れを産地の値に較べれば馬鹿々々しい程高うございますが、併し普通の生魚に比すれば餘程安價です、下層社會の辨當の副食物とばかりしないで中產階級一般の副食物に鮭を嗜食する様にしたら能いと思ひます

皮膚の美人と成るには 清美液 一名あれしらず 定價金四十錢 二十錢 五十錢 三十五錢 到る所の化粧品店・藥店にあり

◎甘酒の製法

◇子供はお正月の◇
◇飲物として恰好◇

お正月だからと云つて子供等にお酒を飲ませる事は決して良い習慣でありません、白酒にしても又良いものでは無いのです、若しお酒を呑ませねばならぬと思ふなら甘酒を作つて飲ませる方が宜いではありませんか、扨て其甘酒の作り方を云ひますとまづ白米を飯に炊き飯櫃の如き木製の容器に入れ、此量と同量又は倍量の米麹を混じ、少量の温湯を加へる其温度は攝氏七十度位と適温である之をよくかきまぜたる後蓋をなし

◇斷えず 五十五六度の温度で居る程に冷めざる様になし、一日に一同かきまぜると、昨今の氣候なら三四日で甘酒となります之は白米と麹とですが米麹のみにて製するならば、米麹一升に温湯(攝氏七十度位)一升五合の割にて混じ、これも木の器物に入れてよくかきまぜて蓋をなし、六十度位も温度を保たせて置くと兩三日で出來ます、此甘酒は一層風味が良い、此甘酒を造るに

◇注意す べき事は温度の加減で温度が低過ぎれば出來上りが遅く高過ぎれば早く酸敗します出來上りの甘酒の量は原料に對して凡そ七割増し位のものである、米と麹と二升用ふれば三升四合位の甘酒が出來る計算になる

新刊紹介

▲朝鮮遞信協會雜誌(十二月號) 論說に矢野氏の火災豫防に就ては時節柄の讀み物たり志賀氏の統一論あり講話に資料に説林に雜録に例により材料豐富讀むべき記事多し唯論說欄は矢野志賀兩氏のモチ切りさなし居れるは幾分單調にあらざるか(遞信局內遞信協會發行十二錢)

▲少年倶樂部(新年號) 面白くて實のある純良なる少年雜誌なり附録に陸旅行雙六を添ふ(二十五錢東京本郷大日本雄辯會)

▲料理の友(七の一) 正月の料理といへば極り切つたものであるが此雜誌を讀むと中々オツな安上りの御馳走が澤山ある中に一人前六十錢の會費で洋食の獻立杯は最も面白い思ひ付きである(二十五錢東京上大崎中丸白金臺町元火災豫防横大日本料理研究會)

▲主婦之友(一家繁昌號) 遊戲の中より築き上げたる一家繁昌の實話誌(十篇)その他主婦の心得べき處世法、家政衛生、裁縫、料理等有益にして趣味ある記事多し(三十錢東京神田表神保町二東京家政研究會)

▲試驗問題詳解(朝鮮官公立專門學校內鮮人) 城醫學專門學校、工業專門學校、京城專門學校、水原農林專門學校の大正六七年度に於ける入學試驗問題と其答とを記るしたるものなり(七十五錢 城南龍洞一九四啓文社)

▲中央佛教(十二月號) 二十五錢東京牛込區矢來町一一共社
▲經濟時論(六の一四) 二十錢東京芝田町六金星社
▲柔道(十二月號) 二十錢東京小石川坂下町共會
▲工學(十二月號) 三十錢東京日本橋區本石町一の一共社
▲英語講義錄(第一號) 速成二箇月一圓六十錢東京神田小川町一正則タイピスト學校
▲碧瑠新聞(十二月號) 十五錢東京神田表神保町三共社
▲海友(一〇三) 二十五錢大連市寺内通二大連海務協會
▲闘碁評論(一の三) 二十二錢東京神田錦町一の十九共社
▲集華時論(十二月號) 三十五錢東京京橋區新湊町五共社
▲住宅(十二月號) 十錢東京芝區琴平町一住宅改良會
▲陽明(八三) 十錢大阪府東成郡天王寺町共會
▲法治國(十二月號) 十錢東京京橋區肴町一共社
▲朝鮮遞信協會雜誌(十二月) 十二錢京城光化門通局內共會
▲新國民(十二月號) 十五錢東京神田駿河臺鈴木町一六大日本國民中學會
▲日本少年民新聞(十二月十五日號) 一部五錢東京赤阪區靈南町九少國民修養會
▲刀劍と歴史(十二月號) 二十五錢東京府多摩郡澁谷町下澁谷豐島御料地羽澄文庫
▲紙の世界(十二月號) 十錢東京本郷區弓町一の二〇共社

慢性りん病 石炭酸に十倍せる強烈なる殺菌力を有し尿道組織に誘導し及び粘膜の深層に伏在せる淋菌を撲滅す 藥劑師 淺田藥局 大阪市南區櫻川四丁目 一劑三圓(見本送呈) 振替大阪

寫眞 寫眞出張撮影 寫眞銅版・亞鉛版 精緻なる技術を以て最も廉價に迅速と懇切を旨とし御需に應ず 京日寫眞製版部

ほまれ味噌
日本醬油株式會社京城出張所 電話長二四五番

議會開會劈頭に當り
國家の選良に告ぐ
卿等は卿等の前に横はる、幾多の重大問題の内亡國病の一たる花柳病撲滅案の議決を忘るべからず!
本年度徴兵受檢者の内大多數の恐るべき花柳病患者を有せしに軍事當局をして驚せし事は卿等の記憶に新ならん………
亡國病の撲滅を計れ、然らずんば卿等が至誠の大部分を失はん
舊へ議會の活辯家よ駄辯家よ!!!
微力ながら數十年來花柳病撲滅に盡瘁しつゝある吾徒事を併て卿等に告ぐ
治疾丸 百毒下し 下疳便通の良劑

同名類藥多數あり本舗伊勢加藤に御注意あれ
本舗 伊勢四日市赤堀 加藤翠松堂 振替東京三〇四五 大阪一七九五

ベルベット石鹸
平和の歳暮迫る!
◎怜悧なる主婦は、假令壹尺の布を購ふにも、壹本の花を求むるにも、財布の口を開く前に、先づ品其物に就て篤と研究する、故に——
◎怜悧なる主婦は、最も廉なる代價で、量のある、品質のよい、然も贈る相手方に充分滿足を與へ得るものを求め得るのである、故に——
◎怜悧なる主婦の、眼と、鼻と。頭とは、凡ての人の皮膚を天鵞織化するベルベット石鹸に向つて動き、それを得ざれば止まぬのである、故に——
◎怜悧なる主婦は、無駄なる費用を節約し得る許りでなく贈物を受くる相手方を喜ばしめ、同時に、己れ自身も快感を覺ゆるのである。

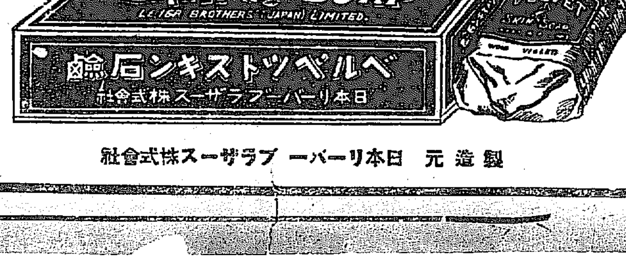

製造元 日本リーバーブラザース株式會社

花柳病專門 外科 ●梅毒●淋病●泌尿生殖器病 ●睾丸病●肛門病●皮膚病 婦人病●神經衰弱ヒステリー 京城南大門通農工銀行裏 司生堂醫院 電話三(一)六五番 606

京城龍山其他各地に僞物あり御注意
百圓進呈 大阪ドラッグ商會
りん病 ばい毒
淋病藥王藥は治淋劑とし梅毒藥王藥は驅梅內服藥とし醫藥學上最有效と確定—帝國醫科大學病院に於て當場配劑せる高貴藥であるを保証す若し前述の証言に違へる事を發見せる時は分析料百圓進呈
▼あらゆる治療をあきらめ劫き患者に御來談あれ
にせ物 東京其他各地ににせドラッグあり 大阪有田 販賣品を買ひあれ
◉にせ物と奸商 通常でも偽造する惡奸あるも世の中だから止むを得ざる譯なれど我商會同様の看板を掲げたる奸商が東京初め各地に簇出し無効の藥劑を販賣せり我商會は大阪朝日東京報知東京時事其他全國の大新聞と特約し廣告するも何分盲目千人の世の中にせ物と知らずして買ふ人あり我商會製劑御需求の方は大阪有田製藥を御買取あれ
(京城)南大門外ドラッグ商會 黄金町三丁目ドラッグ商會
龍山操兵場前停留所ドラッグ支店
京城南大門外停車場通 大阪三休橋 大阪ドラッグ商會